申報

第二萬五千一百六十四號
發行人 陳景韓
今日本報貳張半
每份售國幣一萬三千元（外埠另加郵費）
地址 上海漢口路三〇九號 電報掛號 六〇七八 電話 九三二四八號四線
內政部新登記證京警滬字第十一號
中華郵政特准掛號立券總包寄遞之報紙

主席強調確保東北
國本所繫政府具有決心
四平城郊戰事達最高潮

〔本報南京八日電〕東北請願團王化一・張寶慈・李仲華・田雨時四氏，八日下午四時晉謁蔣主席，陳述一切，除面呈書面意見，提出四項要求外，同時對東北情況及困難歷述甚詳，談話時間長達一小時，至五時始出。蔣主席對請願團所提增援・遣糧・青年教育及改革幣制四點，均予最圓滿之答覆；同時主席在極度關切東北人民疾苦情況下，時別提出軍民配合之重要，並強調中央決不放棄東北，謂：確保東北爲國本所繫，政府具有最大決心，業已增調部隊加強軍事力量，局勢必將逐漸好轉。主席語氣堅定，予請願團以極愉快之印象。（主席對東北請願團面允改革東北幣制，及該團與社・交・教等部洽商加強救濟等問題之結果，均刊二版一欄）

〔本報瀋陽八日電〕四平之戰已達最高潮，匪以六個縱隊主力及北滿兩獨立師之兵力，七日開始總攻，第三縱隊担當正面攻擊，鐵西區首被擊退。國軍在天橋以東亦即鐵道綫東之鐵東區城。按客夏四平大戰國軍在鐵東匪獲得最後勝利，此次情勢雖異於往昔，但於此亦正可換取時間。四平瀋陽間七日一度失去聯繫，八日又恢復通訊，八日空軍亦作最大努力偵炸犯匪，并與鐵東區守軍取得聯絡。據報：守軍雖至艱苦，但甚奮勇。又，瀋陽東南之本溪，情勢更好，援軍七日到達，某部以少數兵力堅守廿餘日之歪頭山站，本溪守軍作呼應出擊，與援軍在歪頭山會師，正作繼續之努力，鞍山匪爲挽頹勢，亦向該方移動。

〔本報南京八日電〕四平外圍戰事迄今仍激烈進行中，前傳四平陷匪係四平機場陷匪之誤，六日機場已爲熾密砲火擊毀多處，不能使用，國軍爲集中火力，乃撤守市郊。七日匪軍不顧死活，竟日向泊羅林子・海豐屯等據點猛撲達數十次，均經國軍英勇擊退，遺屍纍纍，終未得逞。現長春外圍三十餘公里地區之匪，正調動頻繁，有抗阻國軍南下之企圖，然該地區強力國軍仍按預定計劃行動中。

〔本報北平八日電〕熱省局勢最近可望開展，范漢傑在未就任前，將先打通熱東走廊，民政廳長于國楨，一二日內來平謁范漢傑，決定軍政開展計劃。

方向逸去，週六駛杭夜車過害時，曾熄燈戒備。

〔本報金華八日電〕金衢嚴區自三月十日起全面展開綏靖工作，配合清剿清鄉民衆組訓三方面，期能根絕匪患。

葫蘆島營口海面 海軍奪回登陸艇

〔本報天津八日電〕招商局中一〇五號登陸艇，前爲軍運，由葫蘆島駛營口途中，爲共匪截去，經海軍奪回，八日已負傷歸來，經輪拖入塘沽修理。

川全面清剿

〔本報成都八日電〕川省府爲加強戡亂，今奉渝行轅電，本月內肅清川境全部土匪，並編組鄉鎮警察隊，省府特調派保安總隊協同各區專員・縣長出動全面清剿。

華北剿總召開 軍政討論會 後日起連續五天

〔本報北平八日電〕華北剿匪總部定十一日召開軍政討論會，會期五日，剿總各處長，冀省府各處長及一部份專員・縣長及冀・平兩參議會議長等，俱將參加，察綏軍政人員是否前來參加，尚待最後決定。屆時討論會將由傅作義親自主持，有關華北前途之組訓民衆，土地問題，財政政策，幹部訓練，將爲討論主題。

白吉爾今飛京 拜會我國首長

〔本報南京八日電〕美西太平洋艦隊司令白吉爾海軍上將，定九日晨自青飛京，正式拜會我國政府首長。白氏約於九日上午十時抵達大校場機場，此間軍政首長均準備前往歡迎，海軍總司令桂永清定九日下午六時至八時舉行鷄尾酒會歡迎白吉爾將軍。與白氏同來者有參謀李森斯密斯上校，副官安德生中校及新聞聯絡官等。

國軍沿通榆綫疾進
殲滅戰即將展開
殘匪猛撲東台縣城未逞

〔本報東台八日急電〕㈠蘇北共匪自在運河綫遭受國軍阻擊後，復糾集十一・十二兩縱隊殘部，於六日夜分由濱海地區及鹽東自邊境向東台縣城進犯，當經駐防國軍暨地方團隊沉着應戰，來犯之匪曾遭重創，七日午夜一時許，匪十一縱隊約四團之衆，復以全力向縣城東北陣地分六路進犯，在城郊汽車橋・二里橋・東虹橋一帶展開激戰，匪軍曾以密集砲火向縣城猛攻，但終經國軍以優勢之火力予以擊退，是役擊斃匪達二千餘人。㈡七日夜匪十一・十二縱隊一部曾分向東台縣城西北隅之蘇貢墩・韓家窰・老壩・北關橋等地進犯，激戰二時許，匪不支潰退。㈢匪濱海獨立團及興化獨立團・老四團・新六團於七日夜集中分三路向距離東台縣城三華里之西溪及上海銀行倉庫等地猛撲五次，均經國軍會合地方團隊合力擊退，國軍刻正在加強工事，堅守待援中。

〔本報鎮江八日急電〕匪十一・十二縱隊殘部，糾集興化・鹽東兩獨立團及老四團・新六團，於六日夜進犯東台縣城，迄八日晨止，曾猛撲縣城十餘次，經駐防國軍及自衛隊奮力痛擊，斃傷匪軍達三千餘人，匪終未得逞，國軍刻在城郊繼續搜剿殘匪。並悉：增援東台之國軍，正分沿通榆公路及串場河水陸兩路兼程疾進，通榆沿綫將展開殲滅戰。

〔本報鎮江八日電〕興化・東台・興化之交界地區，七日有小股匪軍竄擾，東・興水陸交通均斷，惟興化縣城尚堅守中。

〔本報淮陰七日電〕南竄之匪第二縱隊，迄七日午後，仍未見其證行動。又匪十二縱隊一部，國軍牽制國軍兵力，四日起沿通榆綫南下，窺伺東台匪蹤，在東台東北方甚近之處發現，國軍勁旅某師由鹽城南下截擊中。

〔本報徐州八日電〕竄沭陽以北之陳毅匪二・七兩縱隊，昨續竄抵漣水西北地區，並有工廠機器及眷屬，國軍正將大軍，向匪進剿。

豫東 連克 太康 淮陽 通許 扶溝

〔本報徐州八日電〕豫東各路國軍勁旅續向匪展開猛烈攻勢，勢如破竹，七日連續克復太康・淮陽・通許・扶溝四縣城，並將該四縣城中間之姿形地區全部予以控制，陳毅匪一・三・六・八縱隊殘餘大部昨由柳河車站附近越隴海路向魯西回竄，豫東地區已由追剿階段進入綏靖階段。

洛陽東南地區 前哨發生戰鬥

〔本報鄭州八日電〕洛陽外圍龍門東南地區，七日有前哨戰發生，向偃師與石關方向竄擾股匪二千，因國軍向其側翼襲擊迫已

保地方・救難民
發動人力配合國軍
蘇省府令東興等縣長

〔本報鎮江八日電〕蘇省府以蘇北殘匪竄擾，各縣縣長守土有責，頃已電令東台・興化・泰縣等縣長，發動廣大人力切實配合國軍，確保地方治安，對逃難民衆，務須妥爲救濟。據悉：最近由蘇北各地逃至揚・泰經鎮轉往京・滬沿綫難生難胞，日有數千，渠等至西站待車時，路局爲維持秩序，於排隊購票之難胞右臂以粉筆編號，以防越次，發生爭執，此情此景，見者惻然。

〔本報鎮江八日電〕蘇北難民協會鑒於近日各地逃來難民日增，大多衣服不周，狀極艱苦，決定在省黨部發放棉衣，凡貧苦難胞可往省黨部內該會申請登記，已登記者每人可得棉衣一件。

〔本報淮陰七日電〕由於匪在華中軍事行動失敗結果，蘇北戰場業漸增其重要性，蔣主席電飭張雪中司令官，爲適應環境，加強戰援，特准張氏指揮下部隊長官之升降獎懲可權宜處理，再行呈報。國軍某旅撤護自沭陽撤退之城廂民衆六萬餘人，已轉宿遷附近，該旅已在宿・泗間布置完畢，淮宿間電訊前遭破壞，現正搶修中。

太湖平台山附近 發現匪汽輪船隻 治安當局密切注意中

〔本報杭州八日電〕據治安方面獲情報，太湖平台山附近有匪汽輪二只，船十餘只，配有機槍等武器，似正找覓根據地，當匪「五月渡江」陰謀之準備，治安當局正密切注意中。

〔本報杭州八日電〕嘉興附近四十華里處之趙漁漾，日前發現匪丁錫山殘部四十餘人，向金山後退，刻在尋求有利地區作戰，故目前尚無戰鬥發生。

公教人員指數 下月起將調整

〔本報南京八日電〕公教人員待遇，將自四月份起調整生活指數，國府主計處正忙於研討該項指數之計算中。

〔中央社漢口八日電〕漢市三月份公務員生活費指數，業由市府社會科編製完竣，計爲十七萬五千二百八十餘倍，並由市府分電政院及主計處察核。

首都各界慶祝三八婦女節：圖上左角爲大會主席沈慧蓮女士，上右角爲代表愛龍樂夫人（政院新聞局攝）・中座者爲印度大使梅農夫人（世界社攝）

閩粵商會剿邊匪
劉建緒應宋子文邀抵穗

〔本報福州八日電〕閩省主席劉建緒六日晚十時應廣州行轅主任宋子文電邀，於八日晨九時半乘中航專機飛穗，商討閩粵邊境剿匪事宜。隨行者有閩保安司令部參謀處長楊大猷等。據悉：劉氏此行除參與討論會剿方案外，並擬有閩粵防，擴編保安團隊等重要計劃多件。返閩時將順道赴廈門一行，視察閩南防務。

〔中央社廣州八日電〕閩主席劉建緒，應宋主任之邀，八日自閩飛抵穗。劉於機場語記者：此行係商討粵閩兩省會剿邊區匪幫及有關剿匪事項。記者詢及邊區情形，劉答：閩粵邊區，匪數不過三數百人，不足爲患，當地父老及自衛團隊，皆能剿匪。

香河寶坻間大捷
國軍殲俘共匪達五千人

〔本報北平八日電〕華北剿總宣布：國軍於平津路北之香河・寶坻間獲得大捷，殲俘共匪近五千人，該處國軍自八日上午七時起，步騎配合，陸空協同，將共匪第十四・十五兩軍分區五個團及兩縣大隊包圍，截至晚七時，殲匪兩個團，至九時完全結束戰鬥，續將共匪三個團消滅，前後共殲俘共匪達五千人，其中有若干扭架亦被俘。發言人稱：經此戰役後，經常竄擾平津唐山間之游動共匪，幾一網打盡。

〔本報保定八日電〕平保段轉緊，聶榮臻部三縱隊主力，經滿城北移大王店遂城間，平保長途話綫迴日均有破壞，國軍護路部隊正沿公路兩側警戒中。七日徐水西進掃蕩軍，在徐西廿里處，與匪展開前哨戰，鹵匪搜張三名。

〔本報北平八日電〕河北國軍控制區公路積極整修，限本月底全部整修完竣，現已完成三〇六公里。

各地紀念婦女節

〔中央社南京八日電〕三八婦女節，全國各地均有紀念儀式，

首都各界婦女紀念三八節大會，八日晨九時半假大華戲院舉行，到各機關・學校・團體及家庭婦女千餘人，大會中並通過致全國婦女電，向蔣主席致敬電，向蔣夫人致敬電，慰勞前方戡亂將士電，及擁護蔣主席競選大總統之臨時動議。同時發動全市婦女，每人敬送慰勞品一件，交由首都各界婦女戡亂動員會，轉贈戡亂將士。

〔本報北平八日電〕平三八婦女節紀念會，今上午九時假國民戲院舉行，到各機關及職業團體代表大中小學女生兩千餘人，由北平警備總司令陳繼承夫人主席，當場發起捐募勞軍布鞋十萬雙運動，繼由蕭一山・張民治・毛彥文相繼致詞，會後並放映「還鄉日記」影片。

〔本報台北八日電〕三八婦女節，各機關婦女放假一天，並由鄒毓秀主持開紀念會。

故都突來兩神秘客
自外蒙經四月跋涉抵平
傳擬赴美請予有力援助

〔本報北平七日電〕（遲到）故都西湖飯店，最近自張垣來了兩位神秘的外蒙來客，記者幾次往訪，都碰了釘子。據華北日報的張垣通訊說：他們是兩個外蒙軍官，經過四個月的跋涉才到張垣，他們預備到紐約去請求美國予外蒙以有力的援助，好使外蒙得到真正的獨立。據稱：他們一個名叫特布阿力格，曾在蘇聯受教育，離開外蒙前，在外蒙軍內防除當連長；另一個名那瓦扎木蘇，曾留蘇學軍事；他是旗樂總隊上校指導官，但他們却穿齋帶有藍色袖綫和金綫的服裝，應該是尉官。他們南來經過，富有濃厚的傳奇性，他們從外蒙逃到察廠，見到德王的弟弟蘇浦（僞內蒙政府經濟處長），把他們自己的勳章拿出，說是替外蒙的總理巴爾扎特爾來接洽的，一路上都稱作外蒙的工作人員，路條都是他們用鋼筆或鉛筆自己寫的，他們就很容易的穿過共匪的盤查到了多倫，又從多倫到張垣，他們最近才由察省蒙旗嗣利委員會和有關方面陪來北平。聽說昨天（六日）已去西郊見過傅總司令，而對於新聞記者，他們還是一個神秘奇異的謎。

馬丁堅持軍事援華
陳納德抵華府即出席作證
美報促請政府速表明對華政策立場

〔中央社華盛頓七日合衆電〕美衆院議長馬丁稱：援華若不佐以武器，現金殊無用處。馬氏前曾發表贊成軍事援華之言論，然從未有如今日措詞之強烈者。衆院若干有勢力之議員，均認爲以武器打擊共產黨，應列爲援華要務之第一項。若干議員認爲中國至少應獲得十億元，軍用民用之援助，均包括在內。

〔聯合社華盛頓八日電〕陳納德將軍今日偕同夫人抵此，即將出席衆院外交委員會，陳述其對援華法案之意見。

〔合衆社華盛頓七日電〕華盛頓星期日明星報，在其七日之社論中，力促美國文武官吏發表一項最具權威性質之闡明態度聲明，以澄清美國大衆及國會對於軍事援華之混亂心理。該文指出「魏德邁及委爾德二人皆力促予華此種援助，而馬歇爾則顯然不願爲此」後，進而問：「此二派究係何方對乎？」該報續稱：「在美國人民能明白誰是誰非之前，必須將此意見告知渠等。根據美國軍事機構聯合參謀部長國務院及白宮之一致意見，發表一最具權威性質之闡明態度聲明，此其時矣。」該報力言，一切考慮當要求從先援歐，然此並非中國可忽視之謂。

〔合衆社華盛頓八日電〕消息靈通方面預料，雖則國務院反對軍事援華，而數月內美國必將予中國政府以相當大之軍事援助。雖則政府負責人員目前並無軍事上援助中國之計劃，且中國已經獲得美國之軍用剩餘物資；然由於議會中以及一般輿論趨向之結果，軍事援華仍有實現之可能。消息靈通之觀察家相信，不問國務院是否將自動改變其立場，議會實際上必將以軍事援助包括於援華計劃之中，不顧馬歇爾指援華僅限於商品與經濟材料之希望也。消息靈通之觀察家指出，有若干因素使美國以更多之軍事配備供給南京政府之可能，每日在增加中。因素之一，即爲國軍軍事地位之迅速不利；另一因素爲麥克阿瑟將軍與魏德邁將軍之向衆院外交委員會指出軍事援助爲解決中國問題之唯一辦法。（下接二版二欄）

擁護主席任總統
海外國代紛紛返國與會
粵黔兩省參議會通電

〔中央社廣州八日電〕省參會以大總統選舉期近，蔣主席功高德邁，允宜當選，特通電各省市參議會，請一致擁護，並電請全國國大代表一致選舉。

〔中央社貴陽八日電〕黔省參會及國民黨省黨部，以大選期近，特通電全國各界，請一致擁戴蔣主席爲首任大總統，何應欽將軍爲副總統。

〔本報福州八日電〕閩揚亮功・石磊等廿餘人，頃發起擁戴蔣主席爲首任大總統。

〔中央社南京八日電〕憲政實施促進委員會民衆同志，頃上書蔣主席，請競選總統，同時上書孫副主席，促其競選副總統及行憲政府之立法院院長，以慰全國喁喁之望。

〔中央社本市訊〕中央海外部駐滬辦事處息：國民大會開會在即，海外各地國大代表，均已啓程返國，美洲方面現已到滬者有美國黃仁俊代表，墨西哥譚新民代表。又今晨九時半左右乘京利扶爾總統號船抵滬者，將有美國陳篤周，陳中海，伍天生。加拿大張子田，古巴張培梓，許榮暖，中美洲鄉榮勳等代表。此外，美國梅友卓代表已乘機抵香港，加拿大黃秉燦代表日前已經過往港，不日將聯袂來滬轉京報到。

〔本報西安八日電〕負責處理西北五省當選國代驟發問題之周伯敏氏，定八日飛京復命，行前告記者，本區內須讓名額約五十名，已分別將中央意旨轉達，經過良好，然尚待中樞最後決定。

立院外財會通過 中港緝私協定 提院會完成立法程序

〔本報南京八日電〕立院外交・財政兩委會，八日舉開聯席會，張鑿元主席，討論通過「中港海關緝私協定」之換文及附件，連同建議提出院會，俾完立法程序。蓋以此項協定雖於本年元月廿一日簽訂，且規定即日起生效，然以我關務方面準備未週，迄未正式履行，而港府亦迄未將之提請立法會議通過，故認爲應建議政院轉飭外部，促請港方迅速辦理，俾協定可早日實施，藉止華南走私。

平兩配售機構 昨晨正式成立

〔本報北平八日電〕平實國救濟物資配售委員會及平民食配售委員會，今先後於九時，十時在市府成立。何思源，梅貽琦，許惠東，江常川諸委員皆參加，何思源於民食配售會席上報告南行經過後，即通過平市民食配售暫行辦法及實施細則。

漢口警備部奉令
解散被服廠工人
重行辦理登記準備復工

〔本報漢口八日電〕僵持旬日之武漢被服廠工潮，終以解散途徑進入結束階段，警備部稽查處以工人延不復工，並有越軌暴動企圖，乃於昨夜二時，將煽動工潮之工人代表拘捕四五人，經審訊結果，內八人已具結開釋，今晨八時被捕工人家屬婦孺數百人，持香帶衣，紛至行轅請願，要求釋放被捕工人，並准先送衣物，經行轅派員曉諭勸導，仍盤集門首，歷久不去，直至午後三時，由保警隊數百人武裝彈壓後，始各相偕離散。事後據行轅參謀長劉膺古宣稱：對於該廠工潮，此間已接受工人要求，准許比照京滬待遇，將工資自一萬四千倍增至二萬倍，並建議聯勤部，按陸軍技工待遇，另行調整，而工人於表示接受後，仍不復工，且於今晨五時，聚衆二百人，至庫儲糧搶米，並企圖繼續暴動，核其行跡，顯係奸匪操縱，故已根據陳總長來電及實際情勢，下令將全體工人解散，刻正重新辦理工人登記，積極準備復工中。

泥木業工人暴動 〔又〕漢市泥木業工人，五日午以增加工資爲詞，曾搗毀營造業公會，宣佈全體罷工，今日下午一時，該業工人兩百餘人，又搗毀陳春記，久記等營造廠四家，并與前往制止之警察發生衝突，警士多人受重傷，當經拘獲肇事兇手廿九人。按泥工每日工資爲十萬元，今則要求日發食米一斗二升，油鹽各一斤，不無過分。

造船廠工人罷工 〔又〕武漢各造船廠工友，昨亦因工資問題，實行罷工，廠方進行調解中。

骨痛
請認明……以免受欺

標準
煙葉料中之精華 製造上之佳品
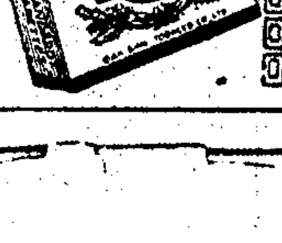
中國大新煙公司出品

雙錢牌
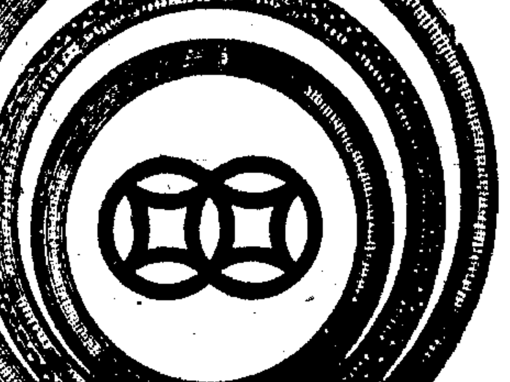
三輪車胎・自由車胎・人力車胎
經久耐用・無與倫比

大中華橡膠廠出品
上海中正東路二七三一號

中合產物保險股份有限公司開幕公告
本公司呈奉財政經濟部頒發設保字五三一四四五六號執照並加入上海市保險商業同業公會爲會員謹訂於卅七年三月九日開業特此公告
董事長 常務董事 董事 常務監察人 監察人 總經理 副總經理
趙葆全 王世穎 傅奎良 刁培然 吳墉祥 童經學 周異斌 朱建民 袁宗蔚 任世樸
仲肇湘 駱美中 王紹林 徐羲衡 壽勉成 李耀西
汪茂慶 王慕曾 陸榮光 歐陽匯 吳柏芳
徐柏園 朱國材 陳岩松 虞克裕 林嶸
張振堯 沈長泰 張震復 鄭鶴春 彭湖
黃懋材 吳任滄 彭師勤 顧竹淇 董轍 童性初 陳文萍
吳邦護 楊志瑩
業務處 經理 副經理
謹啓
地址 上海天津路二一五號 電話 一三三八二

謝啓
昨日本廠開幕辱承社會碩彥暨同業先進賁臨指導復荷龍錫隆儀高誼雲情拜感無似祇以招待未週簡慢良多謹致歉悃並伸謝忱唯希亮鑒
中心製藥廠股份有限公司謹啓
廠址：江灣西體育會路一一〇二號

馬家駿三男滌凡 任家亨次女永康 結婚啓事
謹詹於民國三十七年三月十四日在漢口勝利街協和教堂結婚特此敬告諸親友恕不另柬

浙贛鐵路運輸處爲收運杭州九江間直達包裹通告
茲定自本月八日起開始收運杭州九江兩站直達包裹，本次杭州南運，特快車一次由星期三北運，每星期二逢特此通告。
四由杭州起運，星期三・六可達九江，星期二・五由九江起運，星期四・日抵達杭州，詳細情形請向杭州或九江站長詢問，
營客字第九十六號 民國三十七年三月五日

永安紡織股份有限公司換發第五次增資股票公告
本公司定於三月十日開始換發第五次增資股票務請貴股東攜同股款收據及印鑑圖章到南京路本公司辦理掉換手續如未過戶者請先辦過戶爲荷此啓
辦公時間：（除例假外）每日上午十時至十二時下午二時至四時

上海華商電氣公司嚴重警告
近因竊電之風大盛如案雲路一三三號曾與茂水電行會志遠戶徐家匯西街三三號號匯辛戶經破獲先後移送法院依法嚴辦外特此警告各用戶萬勿輕蹈法網自貽伊戚是爲至要

廣東旅滬同鄉會緊要聲明
本會坐落臯蘭路（高乃依路）三十二號新門牌二十四號房屋業經上海地方法院判決房客孔永卿遷讓交屋在案請各界人士切勿受騙誤租特此聲明

新廿六史全史會通 陳冠宇撰 發售預約
第一期預約之書三十冊，收四百萬元，限三月廿三日截止，過期售五百萬元。總發行所上海福州路四〇一號冠宇補習學校 5

北方同鄉賜鑒 四川北路五洲藥房電話四五〇一二號 中午十一至一時 下午四至六時

胃腸病專科 宋大仁醫師 本院十一週年紀念

大華農場花樹菓苗特別廉售

生生農場花菓林苗廉價推廣

社論　中暹邦交的展望

暹羅新政府自本月六日起，已經我國政府正式承認，同時英美法等國亦與暹羅恢復外交關係。這是一件值得注意之事。

暹羅自去年十一月九日發生政變後，乃寬亞拜橫所組織的臨時政府一直沒有獲得中，英，美各國的承認，甚至聯合國遠東經濟會議亦曾拒絕暹羅代表出席。惟「不承認」是政治手段，並非外交永久狀態，祇要被「不承認」國家，修明內政，敦睦善鄰，環境就可以改善。所以暹羅政府為避免孤立，爭取列國的承認，乃按新憲法之規定，於本月一日廿九日舉行普選，成立新議會。民主黨領袖乃寬亞拜橫獲得民選的勝利，旋於二月廿日奉命組織內閣，並已於本月五日獲得下院信任。乃寬組閣後第一件事，即照會列國，申明暹羅政府當充分履行其一切國際義務，尤盼中暹邦交早日恢復。我國政府鑒於民選後之暹羅政府，已為其人民一致擁護之合法政府，故決定自三月六日起承認暹羅新政府，恢復中暹之正常外交關係。我駐暹大使李鐵錚即將返任，暹羅新任駐華大使亦將來華履新。據曼谷消息，暹總理乃寬，對我國迅速承認其領導之政府，表示異常欣慰；英，美，法，荷等國，亦同時採取行動，與暹羅恢復外交關係。從此暹羅政局與中暹之交，撥開雲霧而逐漸開朗了。

暹羅為東南亞小國之一，惟其地位重要，產豐富，與中國關係有脣齒之依。暹羅全部人口有一千五百萬，華僑有三百五十萬，佔五分之一強。以暹京曼谷言，華人約佔百分之八十，足徵中暹關係之密切。華人移殖暹羅，對於暹羅之貢獻殊大。暹書所載翔實，昔日暹羅荒涼一片，自華僑乘風破浪而來，勤儉耐勞，開拓土地，與建土木，發展貿易，與暹人合作建成了今日的樂國，因經濟繁榮而抬高了暹人的生活水準。不幸半世紀以來，少數暹人忘記了歷史，反對華僑百方刁難，造成許多不幸事件。但是，暹羅偏狹的種族主義者，儘管以唯國主義排斥華僑，極盡殘殺，放逐，沒收財產的能事，而受害的華僑始終能忍耐，能寬恕，一本厚往而薄來的精神，曾感動了多少開明的進步的暹人，友善相好，和睦相處。儘管暹羅極權政治有幾次的抬頭，法西斯主義者，如鑾披汶的執政，狂言「大泰主義」，威脅華僑，制定法律，運用暴力，摧殘華僑教育和言論機關，但受禍的華僑，心胸坦白，大公無私，純以移殖的勞力換取生活，從無政治經濟和領土野心，終究能為開明進步的暹人所諒解而認識。現任暹政府總理乃寬氏，對中暹之交及華僑立場，素有認識，其態度之中和，深得華僑的信任。這次中暹復交，和未來中暹關係之發展，乃寬實為理想中的橋樑。

乃寬亞拜橫氏，是溫和的妥協主義，曾三度組閣。乃寬領導之民主黨，以中產階級為中心，過去曾為鑾披汶的政敵，後又與鑾妥協。去年十一月政變，由於暹羅右派對現狀的不滿，和遏止共產主義之抬頭，所以不惜施用「苦迭打」。鑾披汶為了和緩國際輿論，為了抑壓激昂的民情，遂支持乃寬亞拜橫出組臨時政府，折衝國內外的反對力量。四個月以來，乃寬對內的鎮壓，略有貢獻，對列國的和緩，則毫無收穫，乃兩度請求辭職。迨一月廿九日普選，民主黨獲得勝利，乃寬又四度組閣，以修明內政，實施民主，敦睦邦交為號召，方取得了列國的諒解。列國對於暹羅向持愛護態度。第一，希望暹羅政治的進步，有對外的和平；第二，希望暹羅開明的民主的政治家抬頭，以世界主義揚棄偏狹的種族主義；第三，希望暹羅對遠東經濟之復興有所貢獻。現在乃寬組閣，既然標榜對內民主，對外睦鄰，列國已予承認，吾人對於暹羅新政府，寄以無限的希望。我們為東南亞和平前途着想，願見一個對內民主對外開明的暹羅新政府，並願與之友善相處，為東南亞的和平及遠東經濟復興而努力。

中暹邦交，不僅關係暹羅經濟發展的前途，抑且為三百五十萬華僑生存所繫。現在中暹宣佈復交，希望迅從外交途徑，以和平友善態度，解決華僑移民，華僑經營米業，暹米濟華，及中暹貿易等項問題，並希望暹羅新政府，改絃易轍，以維護華僑權益為重，廢除管制華僑法令，予華僑以政治平等和經濟平等。曼谷華人創辦的「曼谷雜誌」，認為乃寬組閣，可為暹羅打開外交僵局的鑰匙。華人緬懷往日痛苦的經驗，提出了以下主張，要求暹羅新政府表諸事實：㈠當年鑾披汶訂立的「佛曆二四七九年民立學校條例」・「佛曆二四八二年第二次增修民立學校條例」・「佛曆二四七八年初級教育條例」等，其中有違背中暹友好條約精神的部份，應予明令廢止，以解除華僑教育被壓迫的不公平的現狀；㈡當年鑾披汶所頒佈用以驅逐華僑出境的緊急治安法令，及排除華僑從業的保留職業條例，應明令廢止；㈢上屆政府頒佈的「移民限制條例」，不合親善精神，亦應廢止；㈣保證今後不再借屍還魂，訂立束縛華僑的法令。我們同情「曼谷雜誌」的要求，重視三百五十萬華僑的呼聲，願望中暹復交後，一本條約精神和僑民輿情，重新建立良善的中暹關係，共為東南亞和平繁榮而努力。乃寬亞拜橫氏這次組閣，是現代暹羅新的一頁；中暹邦交亦將有一頁新的開始。這是我們對新暹羅的願望。

改革東北幣制　主席允准辦理
對東北請願團意見原則同意

【本報南京八日電】東北流通券之改革問題，蔣主席八日已面對東北請願團允准辦理。請願團所提之意見，為（甲）關內外流通如使用關金券然；（乙）開放關內外匯兌；（丙）確定流通券與法幣之固定比率，同時希望其比率為一與十之比。主席當將全部同意。請願團對此原則上之同意，認為係請願過程中最大收獲。又該團已向頃由滬返京之行政院副院長王雲五，詢及中央銀行總裁張嘉璈之行止。據王氏答稱：張氏刻正在滬與央行內部詳商東北流通券事，日內決定來京，共商解決辦法。

【本報瀋陽八日電】行轅財務處長霍嘉瑞，應張嘉璈電召，於七日赴京，或與改革東北幣制有關。按霍氏前曾任行轅經委會金融處長，渠內定即任中央銀行東北區行要職。

，關於行總之糧一千噸，已運抵天津，社會部並已派謝樹剛・高念會二員前往辦理轉撥手續。又，東北請願團即進行對農貸工貸之請願事宜，定九日往訪四聯・中農銀行・合作金庫等有關機構，提出具體意見。

監委提東北建議案

【中央社南京八日電】監委苗培成，梅公任，何漢文等十餘人，八日就東北問題提出建議案，其要點為：㈠速派大軍出關，增援東北。㈡迅速運輸糧食至東北，接濟民食。㈢准許關內關外自由匯兌，並准法幣在東北流通。上星期四之監委談話會中，曾就東北問題，初步交換意見，推定苗委員等起草建議案，於今日談話會中正式經監委十餘人之聯署後而提出。

加强救濟加强空運　青年學籍准予承認
東北三事均已商獲圓滿結果

【本報南京八日電】東北請願團代表王化一，張贊澄等八日分訪社會・交通・教育各部，就救濟・加強東北空運及青年學籍等問題，均已獲致圓滿結果。

（甲）加強救濟問題：谷部長已允原則上接受，細節問題則俟十一日與請願團續作會商，請願團與谷氏進行談話時，並涉及對五億七千萬美貸之處理問題。

（乙）加強東北空運問題：與交次凌鴻勛之洽談，原則上已決定縮短航程，增多班次，運用中國中央兩航空公司及陳納德空運大隊之飛機，增關錦瀋綫及瀋長與瀋吉兩綫，預計如能每日有卅六架飛機，則東北空運之任務，即可增強。談話結果，錦瀋綫已決定開關，並預定自九日始，瀋吉・瀋長兩綫待商。

（丙）東北青年學籍問題：已決定准予承認。此項答覆，使東北無數學子得獲決定地位。請願團問題，極感欣慰，惟若干技術問題，尚待另組小組會研討。小組會由教次杭立武邀集各有關司長，暨東北在京人士思亮，張遐三等組成之。

另關於糧食問題，軍糧部份，已誌本報前訊，早已獲得解決，至民食部份，請願團業已要求援五大都市配售制度範例，請當局將瀋陽列入配售都市之列。其次

東北資金入關　當局考慮限制

【本報瀋陽八日電】有關方面統計：自元月八日東北內匯限制放寬後，入關資金達萬五千億，當局正考慮限止資金大量入關，以免東北資金枯竭而刺激關內物價。

中航公司派機　試飛平錦瀋綫

【中央社北平八日電】中國航空公司為增關北平至錦州，及錦州至瀋陽間航綫，八日上午派C-47型機一架，先行試航，正式開航後，決定每日派機四架，由平飛錦裝運汽油，及一部公用物資，由錦飛瀋，食糧佔主要噸位。

長春民間疾苦　谷鳳翔將提出報告

【中央社長春八日電】東北監察使谷鳳翔，日前由瀋經吉來長，谷氏在長經兩日間之視察後告記者，渠來長主要工作，為診視民間疾苦之癥結所在，俟獲結論向中央及東北最高當局提出報告或建議，以求儘早解決。

華府觀察家相信　美終將軍事援華

（上接一版）另一不太被認識之因素，為現在或將來美國在華之極大商業利益，暗中促使議會趨向於大規模援華之主張。

國務院官員，甚至嚴厲指斥中國政府之「腐化與無效率」者，亦逐漸關心如何使國民黨軍過去數月在戰場上之失敗挫轉。

據是輩官員稱，當馬歇爾調解中國內戰失敗而返抵美國時，美國之政策多少為一旁觀政策，認為國共雙方如再作戰六個月，必將精疲力盡，而各無所得，屆時國共雙方應易於進行聯合政府之談判矣。然六個月之事實證明，並不如前之料想者。今日即抨擊國民黨最嚴厲之官員，亦開始承認美國決不能站於一旁靜觀中國政府之崩潰。然消息最靈通之觀察家相信，如果此種援助能得通過，亦必在援歐計劃之平安獲得通過，不致因增加對華援助而滑減馬歇爾計劃之後。

在馬歇爾承認蘇共之控制長江以北之中國，且使美國日本佔領軍遭受「極嚴重之問題」之後，美國政府為何不以軍事援助中國政府？

馬歇爾以為經濟援助可節省中國若干外匯，用以購買少數軍事配備之解釋，似不能告慰恐懼中國政府失敗者之心。

對遠東經濟利益切身攸關之各公司代表，如美孚油公司代表等，對匯次議會討論援華問題均非常關切。彼等不隱諱期望美國增加對蔣主席之援助，俾使中國獲得和平與穩定之希望，蓋此為彼等能在中國完全恢復其久已停頓之商業活動或擴大活動之先決條件也。

消息最靈通之觀察家相信，如非馬歇爾個人之威望崇高，政府決不能如此長久不顧增加軍事援華之各種要求也。即使如此，如時，政府亦未能不使議會之通過軍事援華案也。

在熱烈討論軍事援華案中，各方面對美國是否將協助穩定中國幣制問題似少注意。同以德以及華盛頓郵報社評等，認為中國恢復幣制銀元制或可有效之言，至今未引起議會或輿論界之特別注意。

美國官方對中國希望美國以一次借款協助上海外匯平準局，不使法幣對外匯率波動過甚之意見，亦甚為冷淡，大半官員似乎相信此種借款為另一種援華之信用借款，對外匯局勢或幣制問題，均不會有所裨益。

歸還物資處委會　組織規程已制定

【中央社南京八日電】賠償委會為處理日本歸還我國被劫物資，特設日本歸還物資處理委員會，其組織規程頃經政院制定公布，該會依照日本歸還我國被劫物資處理原則，辦理下列事項：㈠關於歸還物資之接收及運回事項，㈡關於向我國港口接收及保管事項，㈢關於申請發還被劫物資之審核及發還事項，㈣關於歸還物資之鑑別估價事項，㈤關於歸還物資之公告及標售事項，㈥關於歸還物資應收各種款項之稽核事項，㈦關於處理歸還物資應需費用之擬議事項，㈧其他有關處理歸還物資事項。

我海軍興安輪　昨駛抵橫須賀
將載被劫版返國

【中央社東京八日電】我國海軍之興安輪，已於今晨九時抵橫須賀，興安輪為日投降以來訪問日本之我國海軍第一艘艦艇，該輪載有由美國受訓歸來之我國海軍軍官十六名及兵士八十三人，將於十一日載前為日本掠奪，刻歸我國之地圖鋅版五千三百七十塊，賦預須賀返國。

戰時內遷工廠　請願團昨晉京
籲請優先賠償

【本市訊】戰時內遷後方工廠，為優先獲得賠償機器，迭向政府籲請，未獲結果，因特推派薛明劍，陳天和等十二人，組織請願團，於昨晚晉京，擬向各有關機關繼續呼籲。該團昨日下午三時在冠生園招待記者，由陳天和報告請願目的，略謂：全人等赴京請願，在軍申後方工廠立場，決非為個人利害，而純為民族工業之前途，希望政府不忘過去曾長久追隨政府之內遷工廠所對國家之貢獻。此外則擬報告吾等目前之處境，及貢獻利用賠償物資發展生產之計劃，該項計劃包括三大部份：㈠製造造紙機，㈡製造紡織機，㈢製造內河輪船，祇需政府供給機器，吾等自籌資金，分工合作，工廠即可成立，希望此行能獲結果，否則唯有訴諸國內外輿論公斷。胡越中則稱：政府應扶持民族工業優秀份子，賠償機器與其任其銹壞，不如早日分配，促進生產。

我駐日商務專員　唐菊生昨飛東京

【中央社本市訊】中國駐日代表團商務專員唐菊生，專門委員崔萬秋兩氏，已於昨（八日）晨九時乘西北航空公司班機飛東京。第二批私人商務代表，現正趕辦出國手續，懸案之記賬簽證問題，亦大體獲得解決，預料中日貿易在最近期間，可望積極展開。

日船侵我漁權事　日擬派船巡邏　我已斷然拒絕

【中央社東京八日電】關於日政府建議，指派日巡邏船初鷹號，負責防止日本漁船再度侵犯中國捕漁權一節，我政府已斷然予以拒絕。據我駐日代表團人士稱：中國政府之態度，已經盟軍總部通知日政府，然至今尚未獲答復。據稱：日本船隻侵犯我捕漁權之事件，層出不窮，我政府經照盟總政府提出抗議，已非一次，日政府之建議中，主張日巡邏船巡弋中國海面及日本海面，故為我方所拒絕。

錫糧價回疲
蘇州決動用積穀配售

【本報無錫八日電】今日米麥因運潮人心價高思危，已稍回疲，惟棉紗仍上漲。白粳三三〇萬，場外三四一萬五，白元三四七萬四，小麥三六〇萬，白麥三六七萬，粳稻一五一萬，埠稻一四五萬，秈稻一四八萬二，麵粉一四六萬，荳油六七五萬，棉紗八一五萬。

【本報蘇州八日電】蘇縣府以連日糧價暴騰，一般貧民生計艱難，備見窘困，決動用倉積穀及縣級賦穀，即日實行全面配售三個月，頃已呈省請求核准。又蘇州米價漲勢今益瘋狂，市場中議價雖僅議升五萬，然因人心看高，執貨者堅不吐售，致於一致拉抬下，再創暗盤交易，門售價格則成混亂狀態，平均約為三百七八十萬元，逼近四百萬大關。

【本報北平八日電】平紗布猛漲，二一廠紅五福由二七四萬昇至三〇一萬，陽光市布由二七六萬昇至三〇三萬。

【本報西安八日電】糧價飛漲，中等麵粉每袋今索價一百二十萬，而半月前評價僅四十三萬，幾達三倍。

糧部派員至錫　議訂合理糧價

【中央社南京八日電】連日京滬米價飛漲，糧部為疏導糧源，特派該部儲運處長沈國瑾，科長喻國泰，於八日夜車赴無錫產區視察，與糧商議定合理價格，藉以穩定糧市。

糧部促川糧東運

【本報重慶八日電】交通界訊：糧部頃電此間運輸機構，由本月起至九月止，趕運十萬噸食糧東下。又川田糧處長余中英由蓉來渝，候晤俞部長。

俞飛鵬在長沙稱　湘徵購決不增加

【本報長沙八日電】俞飛鵬在長談：糧價上漲，非全由採購軍糧，係因國內金融未能穩定所致，湘徵購數字決不增加，如米商利用空氣，抬高糧價，決予嚴辦。省參會向俞提四點意見：㈠減低軍糧配額，㈡提高賦穀價。㈢准撥糧貸一千億，調劑長衡民食。㈣增加農貸。俞氏定九日返漢，然後飛渝蓉視察。

冀棉業界決請求　准棉商聯營購棉

【本報天津八日電】冀棉戰前年產二百餘萬担，戰後銳減至一百六十萬担減至六十餘萬担，卅六年津棉業收購僅二十餘萬担，中紡統購即將開始，棉業界表示官價統購將與棉農脫節，無法深入農村，決請當局准棉商聯營

穗市花紗布商　請續供給紗布
蘇州花紗布將予管制

【本報廣州七日電】穗市花紗布商以紗布再度禁止南運，各廠影響至鉅，頃特商決向當局呼籲設法供給，以免華南紗織業窒息。又申新二廠將以紗錠一萬錠拆遷來粵，設廠生產，閘一部分器材刻已運抵粵。

【本報蘇州八日電】經濟部全國花紗布管理委員會與縣辦事處，已定本月十日正式成立，同時展開工作，實行軟性管制，今後各廠號存貨如無證明，將限制自由搬運。

鄂工業界請願　已獲初步結果
漢電廠燃煤問題解決

【本報南京八日電】湖北省工業請願團一行抵京後，該團團長李鷹廷及團員程子菊，劉梅生，宋立峯，胡燕伊，吳傳啓等，即分向政院，經部，全經會及四聯總處請願，分由浦副秘長薛暮及資次長李鳴等接見，對華中工業界之困難，均允設法解決。據團長李鷹廷八日告記者，該團在滬時，並曾與央行副總裁劉攻芸，輸管會主委霍寶樹等，及有關方面商談，在京滬請願已獲初步結果：㈠漢口既濟水電廠恢復白天供電問題，燃管會已允按月配煤二千噸，不足之數，央行副總裁劉攻芸已允貸款三百億，作為購煤之週轉金，惟貸款尚須經本週四之四聯理事會通過。㈡武漢麵粉外銷問題，糧部已允許購麵粉北運，計天津每月十五萬袋，青島每月四萬袋，每月由中信局分三期先行付款，三期收貨價格，除按每期之生產成本外，另加百分之三合法利潤。㈢限額分配問題，需鑽組合與有關方面商洽。●該團定九日繼續向經部請願，十日晚赴滬，再與各方面商洽。

魯濟議長晉京　呼籲救濟春荒

【本報濟南八日電】魯省臨參會議長裴鳴宇及濟市參會議長呂子人，八日同赴京，向中央呼籲救濟魯省春荒。

粵漢路修建計劃　原則獲交部同意
外匯問題尚待斟酌

【本報南京八日電】關於粵漢鐵路之修建問題，前經粵省府主席宋子文來京，與交長俞大維作廣泛商洽後，頃粵漢路局長杜鎮遠復於日前來京，向交部述職，一面報告去年度之工作情況，同時對本年度之工作計劃提出研討。杜氏計劃中所列預算，美金部份即達四千餘萬元，其餘工款尚不在內，交部在原則上雖同意，惟外匯問題，尚待美援五億七千萬元成就後，始能研究其分配用途，與可能獲得之外匯數額之決策，業已擬定開發工業區之計劃，惟最重要條件煤源問題，粵省尚無所出，故頃已決定在粵漢路增修狗牙洞，湘潭，資興三支綫，俾進行開發各該地區煤礦，以為發展工業之基本條件。又杜氏業於日前公畢，離京赴滬。

粵漢路加強治安　裝甲車出動巡邏

【本報廣州八日電】粵漢路為加強沿綫治安，特製軌道裝甲車十輛，以備巡邏沿綫，第一輛刻已開始巡邏廣九路，該車配有輕機槍及鋼砲多挺，其餘九輛月中亦可出動。

外商組聯合機構　圖獨佔南洋航綫
貶價競爭華輪大受打擊

【中央社廣州八日電】汕頭訊：航行南洋綫之華資輪船公司，面臨一嚴重危機，外商輪船公司刻以香港為中心，組織一聯合機構「六和公司」，企圖獨佔此一航綫，彼等以低於華輪之價格，運載客貨，致華輪之客貨運，大受打擊。

華中公司在渝　重金羅致領航
引起渝航業界公憤

【本報重慶八日電】原任英太古公司大班朱雜勤等組之華中公司，頃以重金在渝羅致川江領航，引起此間航業界公憤。渝市輪船商業公會理事長鄧華益今招待記者稱：華中公司是否為國人投資，實屬疑問，該公司現有嘉定，萬流二輪，即為太古輪船，正呈請交部澈查中。

中緬首次航機　昨晚安抵仰光

【本報訊】中航公司中緬首次通航機，昨晨七時卅分離香港經昆明南飛，當晚五時十五分抵達仰光，完成中緬間首度試航。

【本報昆明八日電】中航公司中緬綫首次通航專機，八日晨七時由港飛出，十一時抵昆巫家壩機場，滬記者周檢瑞（大公），宴文中（申報），黃藥山（中央社），許桂瑞（中央日報），沈鏑（新聞局），暨印度國際大學譚雲山教授等，均隨機偕來，十二時五分續飛仰光。

長江流域將有風雨　低氣壓自川東下

【中央社南京八日電】據氣象台報告，低氣壓中心八日下午二時在四川西南部及川黔邊境，逐漸有增加，向長江中下游行進，明日長江流域有風雨，希望航行長江東海及黃海之輪船飛機注意。

瀋陽又發生搶案

【本報瀋陽八日電】瀋八日軍警憲大檢查中，漢口街又發生軍裝匪搶案，同時太原街檢查時，有着軍裝人因逃跑開槍，一死一傷。

浙省四五兩區　開糧食增產會

【本報金華八日電】浙省四五兩區糧食增產會議，今日上午九時在金華開幕，各增產據點及增產特約縣份如金華，蘭谿，衢縣，東陽，永康，建德等縣長，農推所主任均趕來與會，中農行亦派員列席，由省農改所長莫定森親自主持，上午由各縣報告增產概況及其困難，下午開始討論，決定各據點糧食增產示範區，尚有若干要案，明日繼續討論。

簡化事前審計程序　暫行辦法公布施行

【本報南京八日電】事前審計制度，對目前動員戡亂之緊急事功，有難於適應之處，國府委會前曾決議，暫授政院，於發生困難時，得權宜處理，頃經政院・監院邀集審計部，主計處，央行，財部等機關會商，認為根本調整須俟修正審計法及公庫法等有關法規，費時甚久，似可先將事前審計程序力求簡化，以資適應，因擬定簡化事前審計程序暫行辦法，呈請國府核准，明令公布，即日起施行，辦法全文如次：

第一條：駐公庫審計人員停止核簽公庫支票。

第二條：綏靖區內軍政機關之軍政費，依「綏靖區及東北九省臨時緊急軍政措施辦法」第二條第三項之規定辦理者，應於報銷行政院備案後，通知審計機關備查。

第三條：軍事機關之營繕工程及購置財物，得參照「抗戰時期特殊軍事機關營繕工程及購置變賣各種財物暫行辦法」之規定，依左列辦法辦理：㈠關於軍事緊急者，其招標或中途增減價款，得呈經主管機關核准，先行辦理，但應將合約及有關文件送審計機關查核，工程完竣時，並應通知審計機關監視驗收，購置貨到時，得由主辦機關負責驗收，並將驗收結果通知審計機關，審計機關得派員調查或抽查之。㈡關於軍事機密者，得呈經主管機關核准辦理，但須將辦理經過驗收結果隨時通知審計機關，審計機關得派員調查或抽查之。

第四條：各公有營業機關之營繕工程購置財物，依左列辦法辦理。㈠營繕工程之招標或中途增減價款，得呈經主管機關核准，先行辦理，其合約及有關文件應送審計機關查核，工竣時並應通知審計機關監視驗收。㈡購置財物招標驗收，得呈經主管機關核定辦理，但須將辦理情形連同有關文件送審計機關查核，審計機關得派員調查或抽查之。

第五條：中央各機關營繕限額，適用「稽察各機關營繕工程及購置變賣財物辦法」之規定，並由審計部按物價指數隨時增減之。

第六條：關於軍務費之審核辦法，由審計部與軍事主管機關參酌「新預算財務制度實施方案」另行商訂之。

第七條：本辦法在憲政政府成立有關審計法律未變更前適用之。

浙民移贛墾荒　王陵基表歡迎
浙訪問團在贛商洽

【本報南昌八日電】浙訪問團連日在贛就特產展覽，浙贛換糧，及浙民移贛墾荒等問題交換意見，王陵基表示願為兩省經濟文化交流而努力，若浙民來墾荒，可免租稅役三年，以示優待。但該團在此所接洽之諸問題，均不能作具體性決定。該團定十日返杭。

石景山煉鐵廠　大爐下月開工

【本報北平八日電】華北鋼鐵公司石景山煉鐵廠，因該山淪陷後將擴大生產，除原有小型煉鐵爐繼續出鐵外，其二百噸之大爐，將於四月初開爐，月產鐵數萬噸，行銷市場將以上海為第一對象。

交警總局局長　由周偉龍繼任

【中央社南京八日電】勝利以後，政府為維護交通安全，適應事實需要，於三十五年三月一日成立第一交通警察總局，計轄十八個總隊，前任局長吉章簡另有任命，遺職已派現任上海軍法執行部主任周偉龍繼任，八日上午九時舉行交接典禮。按周氏曾任忠義救國軍中將總指揮，別動軍中將司令，抗戰期內在淪陷區打擊敵僞，迭樹戰功。

時人行蹤

▲本報漢口電　程潛於八日下午四時乘專車赴長沙，並將返醴陵原籍一行。

▲本報北平電　資委會高級顧問錢昌照定九日乘空中霸王號飛滬轉京。

▲瀋陽電　張廷孟調任空軍總司令部首席諮議官，八日晨專機離瀋飛平。

▲北平電　中央銀行平津區域行主任鄭道儒八日飛滬。

▲厦門電　新任菲律賓駐厦領事沈堅，已由馬尼剌經香港抵厦。

要聞簡報

▲南京電　國民黨中央黨部八日舉行紀念週，李文範主席，社會部長谷正綱報告。

▲北平電　金逆璧輝要求再審，定九日午向最高院呈遞理由書。

▲本報長沙電　湘民廳長自劉千俊病逝後，虛懸已久，八日王主席手令派劉公武代理。

▲本報蘭州電　交部七區擴大運輸會議，定十日在天水舉行。

▲本報成都電　川省府八日派督導團赴邊區，強制查禁烟毒，全川同時舉行總檢查。

▲本報重慶電　綿竹縣長李世桑剿匪有功，行轅令鄧錫侯敘獎具報。

▲東京電　我招商局海康輪，八日午自橫須賀載運四百另五箱機器駛往上海。

誠徵有力人仕賜助者

某君蘇籍廿六歲大學工科機械科畢業擅長無線電工程並通英日文語戰時服務後方為人忠實思想純正因父母早已雙亡之親友提拔茲特至誠徵求有力協助彼事業進展者願終身伺候以報恩德祈函浙江中路二二一號一五室石酒轉洽電九八四八九

解決房荒捷徑　請即購買

四月十六日開獎！

房屋義賣券

▲甲種　二十萬元……

救難建設★一舉數善

◀經售處▶

銀行　錢莊　公司　報館　商號　各處郵局

中華書局重版書

大學中庸新義　丘良任編　定價一元五角
戰後新中國　教育部編　定價六元
注音符號傳習小冊　教育部編　定價六角
我的教育思想　莊澤宣著　定價五元五角
我怎樣恢復健康的　舒新城著　定價四元
中西合璧　內科概要　鄭賢亨編　定價五元
體育遊戲教材　王庚編著　定價二元
銀行人員手冊八九冊　四行總處編　(八)二元八角　(九)三元二角
大學用書　銀行會計　曾振昭著　精裝二十元
大學用書　近世內科學上冊　趙師震編　精裝二十五元
大學叢書　斯坦因西域考古記　向達譯　精裝十八元
農業叢書　中國食用作物上冊　孫醒東著　定價六元
中華國語大辭典　陸衣言編　精裝十五元
袖珍　新式英華學生字典　沈彬編　精裝四元　並裝三元
模範英文成語辭典　桂紹盱　張慎伯編　精裝十五元
最新英華會話大全　楊錦森　李登輝編　精裝六元

英文學生叢書

青年訓言　梁盛立譯　定價二元
簡易英文日記　陳東林編　定價二元
初學英語文法　陳貞明編　定價二元八角
中文英譯指南　蘇兆龍編　定價二元五角
中國故事選譯（英漢對照）　葛傳槼編　(一)(二)定價各一元五角　(三)定價一元四角
葛傳槼英文集（一二三）
英文戲劇故事　鮑維湘譯註　定價一元五角
高級英文選讀
初級學生作文成績　桂紹盱編　定價二元
情書　桂紹盱編　一元八角
小鼠被捕記　李威廉著　定價二元
英漢對照　短篇小說選（一二三）　張慎伯　吳鐵聲等譯註　(一)(二)各二元五角　(三)三元五角
現代英文小品文選　王翼廷編　定價二元
文法初步　錢歌川編著　定價一元二角
孤星淚　楊錦森譯註　並裝六元五角
英文基本英語入門　張夢麟編譯　定價三元
世界少年文學叢書　劫後英雄　施瑛譯　定價三元

上列各書定價照同業公議加成計算發售

發行所　中華書局　上海及各埠　河南路

37016

比京會議迅速進展
西歐盟約起草中
經濟問題五國意見接近

〔路透社白魯塞爾八日電〕參加五國西歐聯盟會議之英比代表團發言人透露，五國已就西歐聯盟草約中之七點成立協議，並已交起草委員會根據協議草成條文。比發言人謂，今晨之會專談經濟問題，各國意見已愈爲接近，前述之七點並非全屬經濟問題，但包含若干原則的聲明。起草委員會包括英洪律顧問貝格特．法代表格蒂斯．比代表克拉森比爾．盧代表阿爾姆．荷代表弗朗舉郎。另據接近會議之人稱，五國法律專家根據比利時之建議，正研究於五國間發生歧見時，由國際法庭仲裁之方式。又悉，關於海外殖民地問題，意見尚未一致。英法主張在會中鄭重討論非洲及西印度殖民地之發展，而荷比盧則主張俟西歐聯盟成立後由五國外長討論之。

〔路透社白魯塞爾八日電〕白魯塞爾憲章即西歐聯盟公約，於五國代表八日復會時，可望迅速決定最後的形式。週末留比京未曾他往之代表曾舉行非正式私人洽談，荷盧代表曾於週末各返本國請示政府，法外部秘書長旭凡爾亦曾返巴黎，向政府有所報告，英大使倫台爾亦有報告遞呈本國政府。據消息靈通方面息，英洪最近所提新建議案，包含已較原案爲廣，其重要者如將會員國之海外屬領列入西歐聯盟之點等。此項新建議係旭凡爾及英外部幫辦魏勃於週五自倫敦攜來者，將與荷比盧之備忘錄共作五國公約之基礎。

〔合衆社白魯塞爾七日電〕英外交界訊，英．法．荷．比．盧五國五十年協定，將於十日晚簽署。最近草擬之條約之主要未來前途，將爲經濟性者，該條約將擔除五國間一切之商約。消息靈通人士稱，該條約中政治及軍事條款將有意地不包括在內，俾詳細談判後再行締結。第一次談判將爲軍事設備及訓練之標準化，此項談判可能於英陸軍元帥蒙哥馬利訪問比國時開始。

芬總統巴錫基維宣布
願與蘇商談締約
建議莫斯科爲談判地點

〔本報訊〕倫敦八日廣播：海爾辛基訊，芬總統巴錫基維宣佈，芬政府已同意談判史達林所提蘇芬締結友好軍事條約之建議。據稱，渠建議談判在莫斯科舉行。據悉，芬蘭大部份政黨不贊成談判軍事聯盟，至於所提出莫斯科爲談判地點者，乃因芬蘭政府深恐芬蘭共產黨在會議期間可能舉事之故。

〔本報訊〕倫敦八日廣播：海爾辛基訊，芬蘭政府某要員稱，芬內閣今日決定與蘇聯開始談判。芬方建議談判在莫斯科舉行。但代表團人選並未宣佈。至於談判性質如何，是否軍事聯盟與友好協定均在談判範圍，亦未有所透露。芬內閣所以作此決定，因芬蘭議會中六個政黨團體，大部份贊成與蘇方交換意見，因此項建議由史達林提出，與蘇聯體面有關；二則芬蘭亦欲更詳細明瞭蘇方建議之內容云。

〔路透社海爾辛基八日電〕巴錫基維總統於星期六會訪芬蘭元老孟納與元帥，討論局勢。

•芬蘭反對黨集會•
•共黨施搗亂手段•

〔合衆社海爾辛基七日電〕芬共黨七日首次以暴力驅散黨員極少之急進社會黨集會。六十歲之急進黨領袖韓圖倫教授在火車站方場，向五千羣衆發表演說，抗議與蘇訂約時，共黨驅開羣衆走上演說台，企圖加以毆擊，警察還呼赴援，並將六名打手逮捕。

援歐案討論遲緩 美政府頗感焦灼
•歐洲局勢已日趨危急•

〔路透社華盛頓八日電〕馬歇爾援歐方案在國會中進展之遲緩，已使政府感覺沮喪。尤以最近蘇聯加緊在歐洲之政治及外交攻勢而愈甚，馬歇爾上週向若干國家領袖發表不公開的勸人呼籲，要求迅速行動，並指出援助歐洲的時機已將迅速失去，使美政府及國會領袖最感時機迫切之主要因素，乃義大利普選之將於四月十八日舉行，相信馬歇爾方案至彼時如尚未經國會批准施行，義共黨在競選運動中，將多一種宣傳資料，使彼等更易推翻政府奪取政權。另一令美政府感覺煩惱之點，乃爲國會縱於四月一日通過馬歇爾方案，燃料糧食等物資之運抵歐洲，至早須在夏季，如國會於四月一日尚不能通過援歐方案，則歐洲之局勢必更趨危急。

貝奈斯在別墅 接見捷總理

〔路透社倫敦七日電〕普拉格電台稱：貝奈斯總統今日在烏斯蒂別墅接見共黨總理戈德華，此乃捷政府改組後兩人之首次會晤。

〔聯合社維京七日電〕東歐各國社民黨均已先後消滅，捷克共黨今日亦開始將此類社會民主黨併吞，組成工人統一黨。

〔路透社倫敦七日電〕安加拉電台稱捷駐土公使已於今日離職，自伊斯坦埠前往倫敦，臨行對捷克之最近事件表示遺憾。

歐洲統一委會 昨發表宣言 贊助西歐聯盟

〔路透社倫敦七日電〕歐洲統一運動國際委員會頃發表宣言，促請歐洲民主國家起草人權宣言，並考慮保障人權之有效措施。該委會開會三日，通過決議案，歡迎比京之西歐聯盟會議，並力言組織歐洲政府間之委員會，以採取目前政治經濟局勢所要求的有效緊急措施之必要。按參加歐洲統一運動國際委員會之單位，包括邱吉爾領導之統一歐洲運動，比前總理范齊蘭領導之歐洲經濟合作獨立同盟，法國民議會議長赫里歐領導之歐洲統一法國委員會，及布格曼領導之歐洲聯邦運動等。該會將於五月間在海牙召開歐洲統一大會，英工黨已拒絕參

美國務院 計劃改組
目的在加強工作

〔聯合社華盛頓八日電〕美國務部改組計劃，今日正在研究中。據熟悉其內容者稱，改組之主要目的，在加緊各大部份之工作，但其是否實行，當由國務部長馬歇爾與杜魯門總統決定。聞日常外交事務將由國務部次長主持。美國對歐洲，拉丁美洲，遠東與中東及非洲之關係，即由其分別負責。此外並將添設國務部次長三四人，主持國內外公共關係，經濟及聯合國事務，或並及德日佔領區行政。此項職務支配，將與現行制度根本不同。例如美國與其他各國間之政治關係，現由國務部次長阿穆爾主持，經濟關係由陶伯主持，公共關係由班倫主持。馬歇爾之下，所設經濟次長一缺，今後不再遞補。而另設行政次長一席。

五強開會討論 聖地問題

〔路透社成功湖八日電〕中英法蘇四國代表，定八日在公園大街蘇駐聯合國首席代表葛羅米柯之辦事處開會討論巴勒斯坦問題，英國不擬參加意見，但將派代表一人以備咨詢。四強代表所面臨之重大問題，包括：㈠彼等是否向安理會報告巴勒斯坦已有破壞和平之行爲，需要國際武裝行動；㈡巴勒斯坦委會得否開始組織國民團，並募集武器以供彼等使用；㈢諸強如認爲需要國際軍以支持聯合國委會，國際軍應如何組織；㈣安理會能否同意承認巴勒斯坦委會爲巴勒斯坦合法政府，以待猶太阿拉伯兩國於十月一日在理論上取得充分主權。

〔中央社耶路撒冷八日電〕猶太人地下組織廣播未經證實之報導稱，英國建議之新分治計劃，係以巴勒斯坦之阿拉伯區，分別併入黎巴嫩，敘利亞，外約但，與埃及等阿拉伯國家，英方人士則矢口否認此項計劃。

戴高樂向美呼籲
予西歐軍事援助
發表演說希望恢復秉政

〔路透社巴黎七日電〕戴高樂將軍今日在兩次世界大戰簽訂停戰協定處之貢比臬（巴黎東北五十哩）發表演說，宣佈已完成一切準備，以負起領導國家之責任，戴高樂實際已將整個法國政治局勢變更，政界人士預料在今後六星期內，戴高樂可望恢復秉政。戴高樂之率直要求，將法國政權交還與彼及渠之信徒，尚爲一九四六年渠放棄總理職位以來之第一次。

戴高樂今日之演辭有云，法國正感受國外某一以統治世界爲目的之帝國的威脅，在國內復遭甘爲此等外國執役者之搗亂。吾國苟不採取斷然方法，不能整理我國事。歐洲自由國家必須建立一經濟外交及軍事集團，團結其生產貿易外交及防務，此一具有二億五千萬人民之集團，始能保持生存，法國應爲此一起自北海南迄地中海東迄萊茵河集團的中心。而此一集團應包括德與兩國在內。吾人並認歐洲與美洲必須聯合其力量，以使整個世界得以再生，此即表示美國須以大宗經濟援助歐洲，美國今已採取此項主動，不失爲慷慨而遠見之舉。美國除經濟援助外，尚須準確而明顯地在防務方面支持歐洲。蘇聯正圖統治世界，蘇聯具有龐大的人力及資源，唯命是從的人民，其一億八千萬人民正處絕對獨裁制度之下。蘇聯正在使用其勝牌，其鄰邦芬奧希土及伊朗等國已感惴惴不安，義大利在驚怖狀態之中，法國之各城鎮亦已感覺顯著的不安。在內政方面戴高樂認爲國會制度，已表現其能力弱性。並日，就渠而言已完成一切準備，俾於環境允許其負起必要的責任時，即行領導國家趨向自救與偉大之路。渠之內政政策主張減少國庫支出，努力增產，並主張工會應刷淨政治色彩。戴氏已開始與國會中除共黨以外之各黨領袖從事接洽，俾準備國會之解散新選舉之舉行。

蘇聯發展極北航路• •威廉哈文港爲基地

息稱，蘇聯正在白海重建前德國威廉哈文之海軍造船所，作爲發展北冰洋航路之重要基地。其選擇之地點爲莫洛托夫斯克。威廉哈文造船所原爲德國在北海之重要基地，實際上將整個作爲對蘇賠償品，其機器．電氣設備．魚雷．金屬板．鎔鑛爐及其他工場設備，正在拆卸中。此間觀察者對於蘇聯發展其極北海道，並努力開闢波羅的海至黑海間之水路，同時在波羅的海建立其海軍地位，甚饒興趣。但澤灣中之羅洛，已成爲蘇聯波羅的海南部艦隊之主要基地，蘇艦船可在此裝載燃料食物，並有柯尼斯堡要港之修理及建築設備爲其後盾。

蘇企圖控制全歐
次一目標將爲義大利

〔中央社華盛頓八日合衆電〕保加利亞前農民黨領袖狄米特羅夫稱，蘇聯現企圖控制全歐，以準備最後與美國作戰。渠稱，此項預言之一部份根據，係自東歐蘇附庸國家秘密方面傳來之報告。此等報告表明蘇聯之次一目標，爲義大利而非芬蘭，共黨將不急於在芬蘭有所作爲，因彼等方準備以義大利爲目標，作分化性之努力。而更爲危險者，乃義大利所發生之各項事件，將與法德奧地利之類似行動有關，此即全歐之謂也。

〔路透社羅馬七日電〕最近捷克之政治發展，頗引起義人之敏感，然政治觀察家尚不能對義大利是否將緊接步捷克後塵之問題，作肯定之答覆。義普選已定四月十八日舉行，共產黨之宣傳頗能擊中人民的心理。義人目前最關切者爲殖民地問題，共黨乃以蘇聯重申應由義託管其前屬領爲資料，以博得民衆之同情。義共同時亦並猛烈抨擊美國。最近義國罷工運動顯著減少，或亦爲義共博取民衆好感之一種手段。

共產企劃•世界革命•
（美衆院小組會發表報告）

〔聯合社華盛頓七日電〕衆院外委會小組在共和黨議員波爾頓夫人領導下研究共產問題歷一年，昨日提出報告，認爲共黨相信世界革命一觸即發。據稱，共黨之唯一目標爲世界革命，若輩無疑此種革命來勢兇猛。共黨與非共黨政治家現料歐洲於最短期將發生巨變，除任何經濟危機之來臨外，共黨相信全世界甚至處於政治危機之中。若輩相信全世界各大區域此刻正迫近革命。共黨希望發生下列各種變端：㈠資本主義之破裂，隨美國不景氣而俱來。㈡此種情形迅速蔓延至全世界。㈢革命紛起。㈣蘇聯與共黨願欲鼓動鬥爭，但儘力避身事外。㈤若輩希望以逸待勞，時機成熟即乘虛而入，接受殘破之世界。報告書分三卷，上卷爲綜論，中卷爲百年來蘇聯與共黨人物之言論，下卷爲美國最近對蘇聯曾行提出之種種抗議。

保駐英公使辭職

〔法國新聞社倫敦七日電〕保駐英公使陶拉浦契夫教授今日向新聞記者聲稱，最近東歐中歐與捷克發生之事端，使渠不能復在倫敦辦公，故不得不出於辭職之一途。惟渠之辭職純出自動。按陶氏曾任索菲亞大學之副校長，去年九月間保國反對黨領袖彼特柯夫受審時曾代辯護。

許曼地位穩固
•法議會辯論•政府已勝利•

〔合衆社巴黎八日電〕法國民議會八日晝十時集會討論許曼強迫公債案最後與最激起爭論之一條時，許曼之地位似極堅定。據可靠方面報告，法共黨計劃於今日下午在德蒙巴公園舉行示威，反抗強迫公債法案。議會兩日來對財政措置之辯論中，政府一再勝利，可使許曼不至辭職矣。許多觀察家稱，日前戴高樂相當溫和之演說，實加強許曼之地位。

英政府發表 經濟新計劃
重視美援助方案

〔路透社倫敦九日電〕英政府今日發表檢討全國經濟現狀之報告，並發表一九四八年度之經濟計劃，其中對馬歇爾方案下之援助，殊爲重視，認爲英國必須利用此等援助，以加強英國之工作能力及效能，發展國內及英鎊區之供應資源。報告書謂，英國具有雙重對外復興的計劃，一爲完成國際收付平衡，一爲儘速覓取支付西半球貨價的滿意方法。執行此一計劃之措施，包括㈠提高出口率，尤其是對西半球的出口率；㈡發展英共和邦尤其是英殖民地之供應資源；㈢請英鎊區諸國撙節美元之使用；㈣最後恢復多邊貿易及貨幣之承兌。

伏勒拉飛抵紐約

〔聯合社紐約八日電〕芬愛爾蘭總理伏勒拉今日自香農飛抵此間，擬赴美國各地遊歷。

美共和黨召開 總統預選會
•華萊士第三黨定名進步黨•

〔合衆社華盛頓七日電〕美共和黨總統競選，將以本週之新漢姆夏州之預選會中，有重大之開展。繼此而起者，並將有二次熱烈之舉行，一次爲四月六日之威斯康辛州預選會，另一次爲四月十三日之納布拉斯加州預選會。此數預選會合併之結果，至某種程度，將於本年共和黨提名爲總統候選人之是否孚衆望，獲得試驗性之決定。新漢姆夏州之初選會，主要爲紐約州長杜威，及明尼蘇達州司徒森間之競爭。政治觀察家預測杜威將稍佔優勢，杜威及司徒森亦將在威斯康辛州之預選會中，爲爭取二十七名全國大會代表，與麥克阿瑟對壘。

〔聯合社本雪爾凡尼亞州約克七日電〕華萊士今日向本雪爾凡尼亞州進步黨第一次競選代表大會二千人演說稱：杜魯門主義欲以軍事經濟援助各國抵抗共產主義，此等人及其策劃，決不因執行者之更易而改變。代表大會通過決議，將華萊士所領導之第三黨，正式定名爲「進步黨」。

〔法國新聞社紐約八日電〕華萊士八日在此間選舉人集會上發表演說稱，指責呼籲赤色共黨及蘇聯特務之人，並不眞正畏懼共產主義，而渠等實畏懼民主政治，渠等在工資減縮時，在存款減失時，在不安增高時，渠等恐懼人民之憤怒，此即爲渠等公開討論戰爭之罪惡政策之結果，而足以浪費舉國財產。

日蘇紀念婦女節

〔合衆社東京八日電〕五千婦女今日在東京各街高歌遊行，手執紅旗與標語：「國際婦女節！要求永久和平！」一羣朝鮮婦女亦參加遊行，軍警沿途監視。

〔聯合社莫斯科七日電〕蘇聯今日舉行婦女節，男子均須佩花以資紀念。

日新閣旦夕成立
社會黨將佔閣僚席次最多數
各方預測新閣恐將夭折

〔合衆社東京八日電〕日本觀察家稱：蘆田可能在八日深晚完成之組閣工作。按蘆田被選爲日本新首相以來已歷十七日。八日下午五時蘆田決定自兼外相，新閣閣員之分配，大致將爲社會黨八，民主黨七，協同黨二。

〔中央社東京八日電〕蘆田均內閣組閣各主要問題，截至本日午後業已解決，然閣員名單尚未公佈。一般人士認爲此新閣或將短命夭折。政治觀察家認爲未來內閣之政策與片山之內閣無何區別。蘆田內閣閣員中社民黨份子將較其民主黨者爲多，蘆田允許社民黨，計十九閣員職務中，首先予以選擇，民主黨人僅于農林省有所爭持。

〔新亞社東京八日電〕幣原喜重郎七日於桐生市就目前政局發表談話稱：「不拘片山入閣與否，蘆田內閣係一短命內閣，因社會黨左派將採與片山內閣時同樣之態度所致也。在左派不合作之情形下，蘆田內閣議席無法占國會之過半數，故新內閣之壽命，恐不過三個月」。

〔合衆社東京八日電〕日本觀察家八日談稱：蘆田首相仍面臨組閣之困難，蓋三個支持蘆田之政黨業已開始操縱「選擇」內閣閣員席，現日本內閣似不能於十日前完成。全時前首相片山在演說中稱（即使蘆田如能組成內閣，但其壽命亦不致超過三個月），其前任首相吉田現正在領導保守份子所組織之新黨運動。

朝鮮委會 舉行常會

〔新亞社漢城八日電〕聯合國朝鮮委員會本日下午三時舉行第十六次會議，由梅農主席，首先報告聯合國小型大會議長給梅農之函件內容，略謂：㈠言論集會出版自由；㈡朝鮮國民政府之樹立，應由朝鮮人民羣起協力，但欲達此目的，宜採和平手段；㈢可能實施普選之地方，應盡量推進之。九日上午十時半舉行秘密會議。

洪•危斷絕交通 英向阿再提抗議

〔路透社英領洪都拉斯貝利資七日電〕向聖薩爾瓦多登記塔加航空公司自貝利資飛往危地瑪拉城之飛機，已經危當局禁止降陸，英領洪都拉斯與危地瑪拉之海陸空交通至此乃告完全斷絕。目前兩國間電報電話亦均不通，危地瑪拉駐貝利資之領事，且拒絕簽發英人赴危地瑪拉之入境證。

〔路透社南極洲英巡洋艦尼日利亞號上六日電〕（遲到）英屬福克蘭羣島總督克力福所乘之英艦，於巡視福克蘭羣島南極諸屬島時，已向在第賽浦辛島之阿根廷船舶提出抗議二次。向格林威治島之智利基地，以信號提出抗議一次。

杜特坎尼斯羣島 重入希版圖
★★★★★★

〔路透社雅典七日電〕愛琴海內杜特坎尼斯羣島之島嶼五十個，業於今日正式交還希臘。此等島嶼於一五二二年爲土耳其所奪取，至一九一二年又爲義大利所佔，一九四六年巴黎和約規定交還希臘。希王保祿偕后今晨乘驅逐艦抵達羣島主島羅特島之首邑。

〔法國新聞社羅特島七日電〕此間今日舉行集會，慶祝杜特坎尼斯島交還希臘。副總理蔡爾達理斯發表演說稱，「杜特坎尼斯乃結合非洲亞洲與歐洲之聯鎖」，竊提及塞浦魯斯島，謂此係希臘羣島聯鎖中失去之一節。

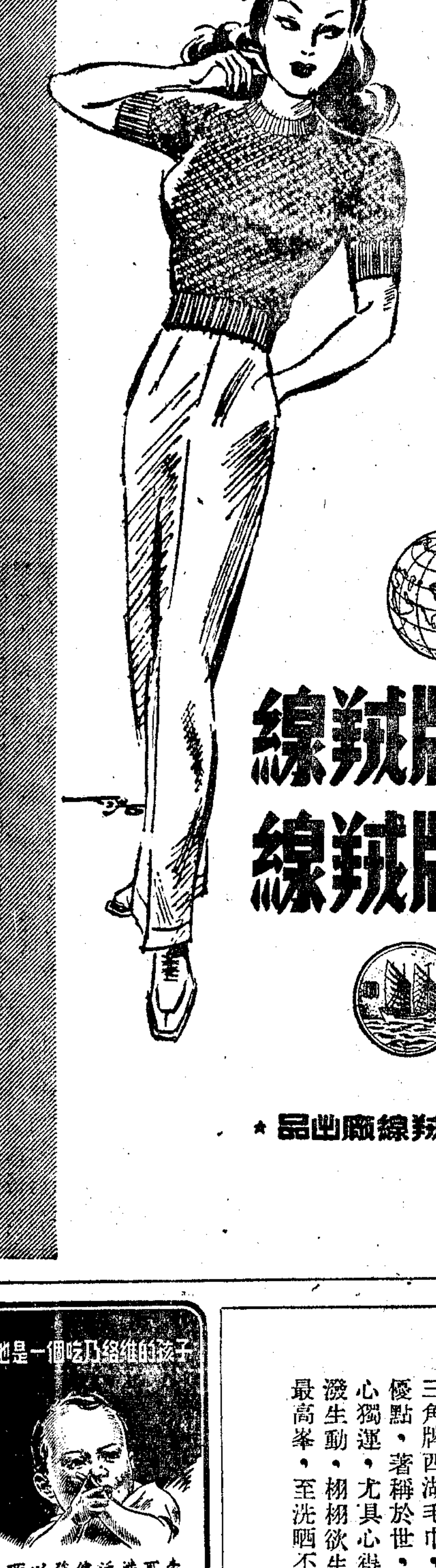

地球牌絨線
雙洋牌絨線

★上海裕民毛絨線廠出品★

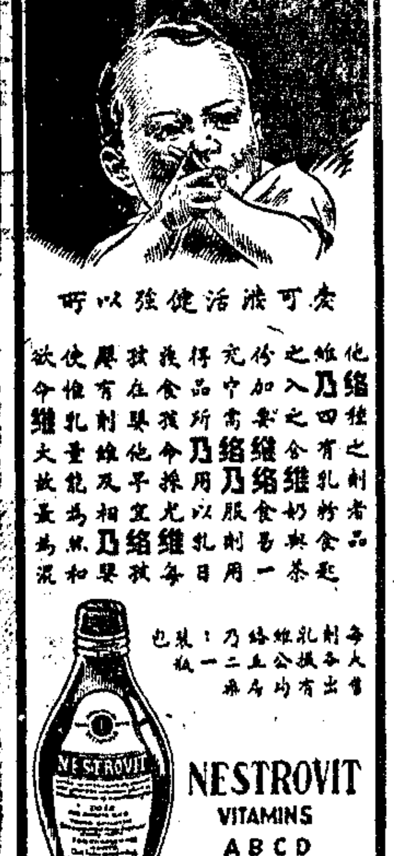

西湖毛巾
宛如一幅西子湖

湖光十景樣樣有，淡粧濃抹總相宜
三角牌西湖毛巾，素以軟白香牢四優點，著稱於世，而印花方面，匠心獨運，尤具心得，湖光十景，活潑生動，栩栩欲生，已達藝術上之最高峯，至洗晒不退，猶其餘事也

最新出品 西湖花巾 最受閨秀歡迎

三友實業社啓

電話購買請撥九七〇八八

丁啓明律師
受任左列當事人常年法律顧問

裕豐五金號　大興昌五金號　德和五金號
德泰祥五金號　大康銀行　恒大祥五金號
愼康五金號　同茂五金號　餘泰記五金號
義昌盛五金號　永豐五金號　義昌五金號
震記五金號　五和五金號　義記五金號
愼餘銅錫號　久豐五金號
大豐五金號　元和五金號　永泰祥五金號　達昌洋行進口部　兪菊亭君

事務所：上海九江路一〇三號四一〇室電話：一九四二一・一九四二二・一九四二三・

胡佩孚律師代表
東方建築公司 總經理周鐵農君 緊要啓事

茲據當事人東方建築公司委稱：本月六日申報及七日中央日報刊載「姚兆里律師代表利用機記棉織廠警告東方建築公司暨建築師馬正棟啓事」一則，不勝詫異。查本公司並未承攬上開利用機記棉織廠修建工程，本公司除已往任何工程外，界不明眞相，謹代聲明如上。事務所：上海華山路二三三號 電話七〇五六九號

王錦荃律師代表蔡佩英女士聲明與楊進發君脫離同居關係啓事

事務所交通路廿二號 電話九〇七一六

劉國權律師代表保少章聲明與次女思慧脫離父女關係啓事

事務所 南通路 電話一四九一號

上海市餅乾麵包糖果食品商業同業公會（社址商字第二五七號）北帮麵包組會員通告

茲因物價波動太烈，會員售出貨品特收得貨款時已不足抵補再生產原料之費用，損失重大不勝負荷，爰經決議自三月十日起凡客戶每日所需各種麵包之款，一律由送貨員當天收清，以便維持成本，務希各客戶公鑒。

源利 泰來 東 偉多利 遠東 國泰 華美 洋 源成 福利等全啓

南京路拋球場
麗華公司

廿三週紀念 大特價 摸彩大贈品
頭彩壹千五百萬元
昨日頭彩得主 朱榮甫先生得三用沙法床一只 上海機器廠北京西路三一八衖五號

派拉蒙
雨衣 防雨布 橡膠布
貨比人家好 價比人家廉

本埠各大百貨服裝商店均有出售
上海中國雨衣廠出品 服裝 織造

中信錢莊
上海市錢商業同業公會會員錢莊
各種存款 利息優厚
領用支票 手續簡便
經營商業銀行業務
地址 九江路河南路口 電話 九八七四一號

國貨之光 墨水之王
Red man's
TRADE MARK
請用「紅人牌」上等墨水科學製造品質優良絕對勝過一切舶來貨品敬希一試便知
詩文良伴 書寫愛侶
Red man's INK
上海美克墨水公司出品

奇異安迪生老牌
要求真正經濟 請用老牌燈泡
EDISON

當心市上仿冒偽造燈泡
上海奇異安迪生電器公司總批發
四川路一一〇號：電話一七二五七

[illegible]議決預防逃役辦法

限制及齡壯丁遷徙

如有正當理由應覓妥保申請

新兵安家費請市府提撥

〔本報訊〕本市本年首次征兵六千名，開征在即，兵役協會昨日下午二時在該會舉行第四次會議，出席杜月笙，張性白等二十餘人。上海團管區司令陳天僑，民政局長張曉崧，科長姚文瑛等均列席。主席潘公展就上月二十九日兵役會議決定，並經市參議會通過本市今年以抽籤及志願相輔而行之征兵方式，有所報告。嗣陳司令，張局長，談益民等各就主管業務提出報告。張局長特別提出貴浦區前日一天，申請遷出之及齡壯丁逾二百餘人，其他各區因欲逃役而請求遷出者，亦日有報告，促請設法制止。旋即討論提案，經決議通過㈠本市壯丁之管制，請市政府通令各區，在征兵處理期間，廿一至二十五歲五個年次之及齡壯丁，暫停申請遷出。如有正當理由而申請遷出者，為防止逃役計，必須覓得本市殷實舖保，將來中籤後，仍須服役。㈡新兵安家費來源之籌劃，請市政府在本市公用事業收益項下及筵席捐，娛樂捐項下，提撥百分之五充用之。㈢新兵征集費，本年度中央撥給每兵一萬元，不敷支出，決定郊區（吳淞，高橋，江灣，大場，新涇，龍華，新市，洋涇）每兵補貼十萬元，市區每兵補貼六萬元。此項補貼經費，在優待金項下開支。㈣三十六年度申請免緩征召壯丁已核准而未繳優待金者，繼續催交之。㈤三十六年度緩征召壯丁優待金，另訂辦法，繼續征收。去年無出征壯丁住戶優待金，僅收到一，六四五，九八〇，〇〇〇元，待繳者尚多，限期加以清理。是項優待金，今年是否征收，暫予保留。㈥三十六年度新兵安家補助費一百卅億元，以無的款籌墊，經決定先就免緩征召證書帶收九萬元，以抵補一部，予以追認。㈦宣傳委員會經費概算三億八千萬元。㈧新兵慰勞給與品，由兵役協會視經費情形酌辦。㈨其他新兵慰勞事宜，由兵役協會統籌辦理。㈩修正兵役協會各種委員會組織辦事通則草案。末並通過臨時提案兩項：㈠兵役協會抽籤委員會，定於本月十五日成立，抽籤日期，俟該會成立後決定。㈡新兵入營之體格檢查，按卅六年檢查辦法定期舉行。

〔又訊〕民政局為訂定兵役征集實施辦法，定於今日下午召集各區保隊附舉行座談會，徵詢渠等對於各區保之實際情形。

水電電話煤氣 十五日前調整

電話欲漲一倍煤氣四成半

本市公用事業自來水，電燈，電話，煤氣等四項，三月份調整新價，將於十五日前實施，昨日上午十時，市公用局為審核此次電話費新價，趙局長特召集美商電話公司，及交通部電信局負責人談話，茲據趙局長表示：電話公司及電信局要求加價成數甚高，惟本局站於對公司及市民兼顧之立場，當竭力減低。據悉：電話公司及電信局之要求加價成數為百分之一百，煤氣售價依照自動調整公式計算，將較二月份增加百分之四十五強，原為二萬八千元一立方尺，現約增至四萬元一立方尺。

航空運費 可能漲價

物價不斷上漲，上輸船業及兩路火車均已調整價格，中國，中央二航空公司以所入不敷所出，於上月底即呈請交部要求照油價等上漲之比例調整價格。據悉：空運漲價可能即於日內實行，其所增比率均為百分之四十。

徐繼莊舞弊 已發現確證

〔本報訊〕引渡徐繼莊案，洗秉熹律師正會同地院推事吳棠林，昨分別傳警備司令部人員，積極調查證據中。據聞在立達貿易行，郵匯局，巴川銀行，正通行，國通行等處賬冊中，已發現確切證據，證明徐確有舞弊貪污罪嫌。據洗律師表示，俟證據搜集完畢，即將赴港，向香港法庭提出。

經濟警察大隊 赴各市場監視

〔本報訊〕市警局經濟警察大隊昨分組赴各業市場監視，一般情形尚稱良好，其間米市場因產地價格開高以及運輸費增加，漲風重起，當局現正謀有效措置。此外在棉布市場查獲囤積布商之周衍德一名，經帶局偵訊後交保釋放。

未登記雜糧商 囤食油被起訴

〔本報訊〕伍藏懋被控囤積居奇，昨經地檢處提起公訴。緣伍在南京東路天綸大樓三〇五號開設永東雜糧行，未領商業登記證，又非油商業公會會員，乃竟於去年九月間向溫州購運食油四十四桶來滬，後即囤於三益堆棧，迄同年十月間，尚未出售。經社局派員查獲，轉送警局，再移送地檢處偵查，認為被告於戡亂期間，囤油圖利，非特影響民食，抑且助長物價高漲，違反非常時期取締日用重要物品囤積居奇辦法第十八條第一款之規定，依非常時期農礦工商管理條例第三十一條從重處斷，合依刑事訴訟法第二三〇條第一項提起公訴。

航空運費有折扣 檢察官深表懷疑

〔本報訊〕中國，中央兩航空公司北平辦事處[illegible]費一案，地檢處昨傳該案關係人山西貿易公司駐滬辦事處主任柳少智訊問。因該公司前曾有貨物一批，委託勤安企業公司代向航空公司接洽空運，而運費竟有折扣。檢察官對此深表懷疑，一方面既稱開支浩大提高運費，為何另一方面又有折扣優待，不無矛盾之處。訊畢諭回。

違法經營證券 三商人受偵查

〔本報訊〕陳積孫，樂潤庭，俞可時等三人，以非經紀人而經營經紀人業務，於九江路證券大樓六二一號內設源通證券號，交易數字異常龐大，雜有隊機關查獲，並抄出對講電話，以其違反交易所法，移送地檢處偵查。昨由何惠民檢察官傳訊，對陳等交易情形偵訊至詳，因案情相當複雜，改期再訊。

市長召集有關機關 檢討配米工作

歡迎批評檢舉舞弊 憑證購米期限展延

本月份配出五十萬担質分三類

〔本報訊〕吳市長於昨午召集民食調配會主委任顯羣，糧食部督糧司長劉行驥，參事葉寶夫，及行政院處理美國救濟物資委員會，中華救濟團等代表，共同檢討配米進行狀況。會後並在市府大禮堂舉行記者招待會，首由吳市長報告，略稱：全面配米實施後，本市米價仍告上漲，除已電糧食部抑平產地價格外，並努力促進配米制度之效率。歡迎各界對配米工作批評及檢舉舞弊。配米開始後，迄昨止已發出食米十萬担，足供一百萬人購用，尚餘食米四十萬担，可在本月二十日前陸續發出。又本月份上半月份配米證，原定至十二日截止領購，現決准延至二十七日為止。

外僑配證 警局辦理

繼由任主委報告：㈠自四月份起，配米證改為每月一期，不分上下半月。因照目前估計，購米可不致擁擠。本月上半月米證，至本月五日止，已發出二百四十七萬五千張，下半月米證，當於十日前發出。㈡外僑配米證，因戶口登記向由警察局辦理，故配米證亦由警局發出，可於十一日至十五日期間辦理完竣。㈢凡市民在本月十日之前，曾申報戶口者，皆可領得配米證，否則可具狀告發。㈣本市市民五百萬人，以每人每月一斗計，需配米五十萬担。全市米店計一千九百五十餘家，而執行配米者計八百九十二家，為加速配米工作，業已要求中信局各倉庫，於週末晚間仍照常工作，務使每天開啟八個倉庫，出米三萬二千担。㈤配米六日以來，米款計收到百分之六十，此因代收款項之中國銀行及郵匯局人手不夠所致，經兩處加強工作後，今日可望收足。㈥米質方面，本月份配米係政府自撥，其中二十五萬担為一號暹米，十五萬担為細甸米，十萬担為糧食部在長江流域收購者，米色恐較差，惟皆與中熟米相似，望市民勿誤會。四月份起，則全係美米，民食調配委會並將成立統一新聞機構，按月公佈各區配米質地。

米價前途 任主委表示樂觀

任主委對本市米價前途頗為樂觀，渠表示配米已佔全市米市場需要總額之三分之二，對米價具有控制力量，最近自由米價雖告上漲，惟純屬偶然，深信日後必告回跌。

・運米斷斤量 氣死周經理・

〔本報訊〕據任主委昨在記者招待會上最後報告：中信局於五日自太古碼頭提取食米三千五百包，運往鄰萊區各米號，發現斷耗一七七四斤，計斷耗千分之三點三，而民食調委會曾規定食米運輸之斷耗不得超過千分之二點五，致引起社會非難。該局儲運處經理周鳳圖竟因此氣憤致死。據周氏會於前晚九時，為此與中信局長吳任滄會商改善辦法後，精神不支，當時患腦充血逝世。

潮汕糧荒嚴重 ・籲請各界支持

張聲彤等報告經過

〔本報訊〕潮汕縣市參議員張聲彤，衢州綏靖公署少將參議丁國琛，近為潮汕糧荒極度嚴重，晉京謁糧部俞部長，商准在台灣，漢口，蕪湖，閩南各地，購糧補充，昨特假大東酒家，招待旅滬潮汕耆紳領袖及新聞界，張氏等即席報告潮汕糧荒情形，及轉輾各地奔波呼籲經過，盼各界人士予以同情及支援。

災禍頻仍・

・哀鴻遍野

據談：粵屬第五區潮汕十一縣市，地均背山面海，產糧極少。抗戰前每年特外米輸入，約四百萬市担。惟當地人口（除往南洋暹島之後），約四百四十二萬餘人，每年需糧約二千萬担，而每年產糧，僅約一千萬市担，不敷過半。今遇越洋米阻禁未開，而國內各產米區，又相繼限糧出口，外米接濟，無形中斷。兼之卅五年旱災，卅六年初遭水災，晚收繼以風災，災情慘重，哀鴻遍野。茲更值青黃不接之際，缺糧情形，益趨嚴重。所幸潮汕糧食調節委會，已於本年一月十三日成立，奔走呼籲結果，承粵省宋主席，先撥款二百億元，為該會基金。一方面復推張聲彤等，分赴台閩等地，洽購米糧濟急，並盼各界人士，予以同情支援。

舊金山衛生局長 谷乃格拜會市長

美國舊金山市衛生局長谷乃格博士，前日飛抵上海，昨日上午拜訪吳市長及衛生局長張維談話。谷氏在滬將有三日勾留。

麥克納昨夜晉京 預定今日飛返滬

〔本報訊〕前美駐菲列賓大使麥克納於本月六日來滬後，備受各界歡迎。昨晚麥氏乘夜車晉京，將於今午應蔣主席邀宴。麥氏預定今日下午由京飛返上海，在返滬前尚須與司徒大使有所商討。明日乘西北航空公司機返美，途經東京與麥克阿瑟元帥會談後，即繼續其返國旅程。麥氏現任美援輸華委員會主席，昨日中午特由該會款宴。昨晚吳市長夫婦在官邸設宴招待。

工廠遷出非工廠區問題・ 都市計劃委會說明四點

〔本報訊〕都市計劃委員會擬近劃分之本市建成區規定非工廠區內所有工廠應行遷出，該項辦法業經參議會原則通過，呈行政院核准施行。該委會為使外界明瞭起見，特說明下列四點：㈠所有十分危險應予遷移之工廠，大都因設備簡陋，遷移損失不鉅。㈡規定之工廠區中水電交通完備者甚多，政府並不強迫移至指定遷移之工廠區。㈢將來應取締之工廠，應以其危險程度而決定，若有故意違纂者，待工廠管理取締細則通過後，良好之工廠，即可有所保障。㈣小工廠與住戶混雜同里弄內，每多糾紛，若有故意滋擾者，待工廠管理取締細則通過後，良好之工廠，即可有所保障。

駐教廷首任公使 謝壽康今日返國

我國駐教廷第一任公使謝壽康博士，（見圖）將於今日返國。謝氏為著名之外交家，且亦為著名之文學家，其法文話劇「李碎玉」，曾於民國十六年在比京皇家劇院上演，轟動一時，民卅五年比國皇家學術院，即選謝氏為委員，實為東方之第一人。

克利扶蘭今抵埠 明晨起碇返美國

〔本報訊〕美國總統輪船公司新郵船克利扶蘭號，第二次東來，經小呂宋香港，定今晨九時抵埠，停靠公和祥碼頭。明晨黎明起碇離滬，經橫濱神戶檀香山返舊金山。該輪赴美乘客已滿，今日下午四時半前，均須登輪。

四行兩局員工 ・接受當局勸導

延工行動 得未實現

〔本報訊〕四行二局員工，因希望改善待遇，前向當局提出三項要求，未獲滿意答覆，主持此次改善待遇要求之「四行二局員工聯誼會」，於昨晨即發傳單，決定在昨天下午下班後，自動延長工作四小時，至晚上九時止，以等候當局答覆。各行局負責人得訊後即分頭勸導，市警局亦派員警至各行局維持秩序，至下午六時許，各行局員工接受勸告，自動離去，此項別開生面之「延工」，得未實現。

財部電令 剴切勸導

財政部得悉此項糾紛後，昨特電國家行局，剴切勸導，其電文稱：「查國家行局員工待遇，向較一般公教人員為優，最近政府調整待遇，曾決議國營事業人員，應嚴格依照國營事業人員薪給計算辦法之規定辦理。此項決議，尚未報告各行局，一部份員工，反於現行各項額外優待之外，復有要求增加待遇之企圖，殊屬非是，特電希轉飭所屬員工，應遵照政府政策，嚴守紀律，倘有越軌行為，應即嚴予制裁，以正風紀為要。」

聯合發表 告同人書

〔本報訊〕四行二局昨聯合發表「告同人書」，略謂：此次公教人員待遇調整，政府原規定國營事業機構人員待遇，最高不得超過公教人員待遇百分之卅，行局為顧念同人生活，迭與當局洽商結果，除原有待遇仍予保持外，並將生活補助費亦照公教人員指數計算，原有膳費公尉亦經一再請求，始允勉予保留，但差額金必須取銷，此乃政府規定，行局無法變更。並謂近有人假借行局同仁名義散發傳單張貼標語，鼓勵風潮，本市治安當局以金融為社會經濟之命脈，對此項行動甚為注意。又稱：當戡亂時期，擾亂金融，妨害治安，律有明文，凡跡近要挾，或干涉他人之自由，不僅違反行局紀律，亦必為治安當局所不許，盼同仁勿以身試法云。

・內遷工廠請願團 晉京爭取賠償機器・

〔本報訊〕戰時內遷後方工廠為爭取日本賠償機器，特組成請願團，於昨晚夜車晉京請願，臨行舉行記者招待會，慘民營工廠陳天和於招待會上報告略稱：請願目的，在於向政府爭取日本賠償物資之立場，而不在私人利益。內遷工廠在戰時貢獻甚大，今最後勝利終於達到，但各廠仍願為國家繼續服務，且擬向政府貸款購買日本賠償物資增進生產之計劃，因賠償機器均係製造機器之母機，故計劃組成工廠三組：㈠製造紡織機器，㈡製造造紙機器，㈢製造內河行駛輪船。最後又稱：此次請願務必得到具體性之答覆，如當局不能立時答復，願在京作長期等待云。

工業協會重要決議

呈請增配實物解救工廠危機・本月工資照上月份指數計算

〔本報訊〕本市工業協會昨日下午六時舉行第十八次理監事聯席會議，全體理監事二十餘人均出席，由吳蘊初主席，決議重要提案四件：㈠關於生活指數日漸增漲，工廠無法負担，應如何解救案。決議：呈請政府增加實物配給種類及數量，減低配價，以免指數上漲。㈡救濟特捐規定法人亦須依繳，應建議政府暫緩辦理。㈢要求政府硬性規定本月份工資，照上月份生活指數計算，以便計算成本。㈣本市現行工人解雇辦法，影響工廠行政，呈請政府應絕對遵守工廠法及社會部令須之工人受雇解雇注意事項規定辦理，如合理解雇工人而發生工潮，工廠應有權解雇全體工人而另行登記錄用新工人。

兒童福利會 解答營養問題

〔本報訊〕上海兒童福利促進會主辦之營養指導所，自本月一日開始工作以來，上海市婦孺紛往請求指導，並悉外埠及本市函請解答有關營養問題者頗多，工作異常繁忙。茲據該所主持人方文淵女士稱，今後為便利各界詢問起見，對外埠函詢予以書面答復，本市特定於每星期三下午六時至六時十五分時間內，假座上海廣播電台（週率九〇〇）由方女士親自廣播解答。

飛虹路一片哭聲

火燬棚戶百卅間

災民千餘人流離失所

〔本報訊〕飛虹路育才路一帶棚戶鱗次櫛比，約有五六百間之多。昨晚七時許，廿六號棚戶楚桂通（蘇北人，開設舊破布紙舖），因拋棄香烟頭不慎遺火，草棚突遭回祿，頓時延燒甚熾。後經消防處驅車馳救，約一小時始熄。計焚去棚戶一百卅餘間，被災男女居民千餘人，均告流離失所，扶老攜幼，痛哭道旁，厥狀甚慘。尚幸並無死傷。至火首楚桂通，後經提籃橋警分局虹鎮派出所崗警將其拘解分局究辦。

上海監獄 三犯鬧事

課員被兇毆受傷・典獄長函請偵查

〔本報訊〕上海監獄昨函地檢處，謂有囚犯三人毆傷該獄職員，請偵查法辦。緣有課員王炘，於本月四日上午十時南進孝監門首，見有病犯多名排隊赴醫院求治，中有一〇五八號犯人楊寶榮（即楊洪根），前因犯規處罰停工，即質問王何時可以恢復做工。王未及答復，楊犯即將手中預藏之漆從向王面上塗抹，同時六五二號犯人徐建生，三四七八號犯人林明新，一擁而上，將王推倒，各將預藏漆傾肆行塗抹，拳足交加，以致王眼鼻流血，腿部受傷，眼鏡破碎。幸看守宋明鑑，二四八五號犯人劉裕誠奮力解救，警衛班看守聞警趕至，始得解圍。王炘旋至監獄醫院驗傷，填明傷單，報告孔典獄長。上海監獄以該三犯妨害公務及傷害，昨函地檢處請依法偵查。按該三犯均係盜匪犯，楊原經地院判刑十年，大赦後減為五年。徐原經警備司令部判刑八年，大赦後減為四年。林明新經上海高院判刑七年六月。均因前在獄中鬧事，隔離監禁，本年一月三十日始免予隔離。

上海監食指浩繁 典獄長借款買米

〔本報訊〕上海監獄中有囚犯五千二百餘人，每日需食米三十餘担，監獄之原有預算已不敷應用，典獄長孔祥森日前曾向地院借得三億元，購米儲用。孔於昨日又訪地院查院長，聞與借款事有關。

九龍路盜刦

〔本報訊〕虹口九龍路一五九弄二十號何德峻家，於昨晨八時，突來盜匪三名，被刦大金條五根，美鈔五百五十元，鑽戒及大批衣飾共計值洋十五億元而逸。

・醴陵路刦案・ 兩逃盜落網

〔本報訊〕前日提籃橋警局得密報，有去年持械行刦醴陵路源昌里卅四號之逸匪周世鴻，最近由常州潛回上海，匿居閘北海龍旅社。當由馬股長親率幹警按址將周拘獲，經偵訊後，供認於去冬十二月十日夥同革阿三等搶刦不諱，並招出在逃之同黨沈學詩，現住蘇州西大營門前新街廿六號，遂飭巡官林吉雲，警長宮廷[illegible]

警局拘獲歹徒 供會刀傷仇人

〔本報訊〕警局偵緝科股長馮起山，據報有歹徒李阿根現匿居成都南路六十一號，平時專以敲詐為業，且與最近怡和啤酒廠封案有關。經派股長後，按址前往將李拘捕帶局偵訊。據供，名李德標，又名阿根，潮州人，對怡和廠封案供稱無關。後經疲勞審訊結果，僅供認於去年十一月一日因與住居鉅鹿路九三弄七號之吳某因細故發生口角，旋在進賢路西吳冷案附近遇過，曾以水果刀將其猛戳五刀後潰云云，警局據供後經傳吳到案對質屬實，將依殺人未遂罪定今日移送地檢處訊辦。

警局嚴禁 非刑逼供・

警局對審訊人犯，意圖取供而施強暴脅迫，迭經嚴禁有案，昨特再申前令，嗣後對於偵訊人犯必須用科學方法，蒐集證據，績密審究，以明犯罪事實，絕對不准以非刑拷打取供為唯一手段，以障人權，而重法治，如敢故違，一經查覺，定予嚴懲不貸云。

觀電影引起糾紛 黃金戲院毀櫃台

〔本報訊〕昨夜九時許，西藏南路八仙橋黃金大戲院，發生軍人觀影未遂，搗毀售票處玻璃櫃台。白克路憲兵隊得報，即派大批憲兵到場，將滋事者八人拘獲，帶隊研究。緣該院連日正放映「第五號情報員」影片，營業較盛，客票已售一空，詎昨夜九時，有軍人十餘前往，堅欲購票入場，為該院婉謝，乃疑為該院故意拒絕，致發生衝突，將該院玻璃櫃搗毀，後經院方報告憲兵隊前往彈壓，始恢復秩序。

虹橋路浜中 ・發現一女屍

〔本報訊〕虹橋路徐家祠堂旁河浜內，昨晨七時許，發現一女屍，年約三旬，身服衣色棉襖，棉褲，屍體已移送驗屍所，報請地檢處派員勘驗，至是否被人謀害，抑係自殺，該管徐家匯警分局，正在偵查中。

・商場鐵門倒下 壓傷過路三人・

〔本報訊〕中正東路五九號安樂商場，於昨晚八時許老司務陳賢忠關閉鐵門時，因上層鐵門損壞，兩面鐵門突坍下。行人道上適有一軍人朱振明，少女平其芷，賣油豆腐綫粉之莫瑞弟連同担子，均被壓倒，幸皆輕傷。後經警召救護車載送市立第四醫院施治。該商場經理顧公茂老司務朱振明一併帶入黃浦分局詢問肇事之經過，俟澈核辦。

押車失足墮車死

〔本報訊〕昨日下午六時許，虹江路北四川路口有一卡車經過，車上一押車男子，姓氏不詳，失足墜下，跌傷腦部，不省人事，乃由虹口警局街警到來，抄錄司機之號碼，一面急將傷人車送公濟醫院施治，卒因傷重，逾十分鐘身死。

營口脫險登陸艇 由葫蘆島赴天津

〔本報訊〕招商局中字一〇五號登陸艇，此次一度在營口被匪扣留，本月四日脫險返葫蘆島，船員檢點後發現船身略受微傷，船員死傷及失踪者，正調查中。該艇現已由民三一一號清平救護輪護送赴天津。又聞營口失陷時，另有天津新港港務局破冰船北極號，遭轟炸沉沒。

本市簡訊

▲中央黨部吳秘書長鐵城，日昨來滬，定九日飛往台北祖祭。

▲水祥雲周學湘等八人，當選為出席全國總工會代表。

▲南通縣合作社聯合社各社員，為觀摩京滬杭各地合作事業，特組織合作事業參觀團，昨日來滬。

▲禁烟總派員劉興海，昨函地院，此後如有重要烟毒案件，請於開庭前通知。

▲上海至仰光班機開航後，郵局開始寄遞仰光航空郵件。

▲聯大會京滬觀光團寄名醫學專家廿餘人，昨午由京抵滬，今日起參觀本市衛生設備。

▲中心製藥廠，昨日舉行開幕典禮，由崔市長陳果夫親臨主持，各界道賀者三千餘人。

▲徐百益編輯發行之家庭月刊，三月號業已出版。

▲警局即日起決定調派少年警察檢查全市里弄清潔。

▲二日上午八九時許，有人在新垃圾橋境，遺落女皮手筒一只，失主可至閘北警局刑事股具領。

氣象報告

黃海：晴，曖，霧，轉沙飄，中度不定向風，轉清勁南風至西風，中浪。

華中：晴，曇，有霧，曖，中度不定向風，長夕輕霧。

上海：晴，霧，曖，有時曇，中度東風至南風，晚有霧。

東海：晴，曇，曖，中度北風至東風，中浪，沿海霧及晨有霧，流球四週陰雨。

八日溫度：最低攝氏二度九（華氏三十七度二），最高攝氏十二度七（華氏五十六度七）。

探險專機 昨晨未能起飛 正趕修中 今可飛京

〔本報訊〕雷諾·積石山探險隊，七日下午三時廿分，乘「探險家」號飛抵本市後，原定八日晨九時卅分即飛首都，孰料起飛前檢查機件，結果又發現油缸漏油，當即趕修，以致昨日未及飛出。預計今晨當可修竣起飛，仍照預定計劃，先飛首都，搭載國籍專家數人，然後再飛蘭州。惟昨晚該隊美籍專家華士本，頻威，葛西維，麥凱，羅斯等，已先乘晚車晉京。雷諾本人及駕駛員奧頓，工程師沙禮，及聯絡軍官楊帝澤等，則定今晨乘「探險家」號飛京云。

・青海馬主席來電歡迎・

〔本報南京八日電〕中美積石山勘測團「探險家」號機起程定十一日自京出發西飛，除一部團員將乘「探險家」號機起飛外，其餘以重機械重關係，將搭中航京蘭班機前往。此間已接得青海主席馬步芳氏之歡迎電。雷諾等以飛機機件在滬檢修，八日未來，九日或可抵京，與我方團員會晤偕行。

救濟特捐募集會 昨舉行二次會議

〔本報訊〕本市救濟特捐募集委員會第二次會議，於昨日下午三時在市府會議室舉行，出席主任委員杜月笙，副主任委員吳國楨，委員徐寄廎，束雲章，奚玉書，王先青，吳開先，程滄波，吳蘊初等，由吳主委主席，通過事項如下：㈠舉行政院救濟特捐督導委會代電，檢發各區救濟特捐募集委員會組織規程，囑查照成立，迅報等由，決議遵照組織。㈡救濟特捐宣傳要點，決議交宣傳組負責辦理之。

・第六部西片 今晚起義映・

吳市長為籌募冬令救濟捐款主辦之西片義映，其第六次義映片名為「碧雲天」，定今晚九時，假國泰及卡爾登兩戲院開映。票價每張仍售廿五萬元。尚有第七次於本月廿三日假滬光義映，片名為「風塵雙俠」。第八次四月四日假南京義映，狄安娜竇萍主演之「X小姐」，第九次於四月十九日假金門大華兩戲院義映伊漱蘭達絲主演之「碧水良緣」。

十齡孩童 喜獲義屋

〔本報訊〕本屆義賣房屋乙種獎券中獎者，昨續有三人前往登記，計火字一〇八五〇號為中國建設服務社職員蔣永德所得，奈字〇四四八六號為葉祥福所得，葉年僅十歲，吳縣人，住山陰路五七號。服字〇六〇四四號為陸修淵所得。至收屋證當業已全部印竣，昨尚未有人前往洽領。

潘議長夫人唐冠玉女士致詞，後坐者為吳市長夫人。（本報攝）

紀念婦女節

美琪戲院慶祝大會 頒發徵文演講獎狀

晚間聚餐舉行座談會

〔本報訊〕昨為「三八」國際婦女節，本市各界婦女特於昨晨九時，假美琪大戲院舉行慶祝大會，出席各婦女團體，各女校學生千餘人。由唐冠玉，金振玉，黃卓羣，凌維誠，陳叔平夫人，趙棣華夫人，張湘紋，沈其慎，張紅薇，陸惠民，陸禮華，凌英貞，陳海倫，陳韶翌，謝詠華，方英達，周津萍等任主席團。行禮如儀，全體合唱國歌及三八婦女節歌後，主席金振玉致詞略稱：國際婦女節不但具有人類歷史上光榮的價值，也足表現國父實現世界大同的意義。人類永久和平所以迄今尚無鞏固之基礎，原因在於政治力批掌握於男性掌中，希望女同胞一面紀念國際婦女節，一面自省，並望團結女界力量，為人類謀幸福！旋由黃卓羣致詞略稱：「三八」兩字，對我國意味深長。「三」字可代表孫中山先生之三民主義，民族主義代表自由，民生主義代表互助，民權主義代表平等。「八」字可代表中國之固有八德，即忠孝仁愛信義和平。盼各努力，使婦女解放成功。繼由唐冠玉女士演說略謂：今年之「三八」婦女節較去年更為光榮，因憲法已確定婦女有參政權，婦女為求進步解放計，於兼顧家庭生活下，希望能多多參加社會活動及生產事業。大會旋即通過向蔣主席夫婦致敬，向前方將士致敬，並致電東慶市長張篤倫，請其尊重女權，保障女子職業。

競賽優勝名單

最後由黃卓羣女士頒發徵文演講及籃球賽優勝給獎，其得獎名單如下：演說競賽獎狀（銅圖見第六版），高級組第一名坤範女中陸爾英，第二名南洋女中繆利羣，第三名道中楊紹光，第四名民國女中孫納，第五名吕利新。初級組第一名道德女中徐天使，第二名坤範女中張秋萍，第三名務本女中俞芝青，第四名民國女中王秀安，第五名成德女中高華。徵文組徵文第一名南洋中學楊觀民，第二名成德中學卓文定，張速芬，第三名南洋中學陸應秋。大學組第一名復旦大學劉海珍，第二名復旦大學周淑媜，第三名滬北湘輝學院楊守白。會後並放映「乾女兒」電影。

下午二時職業婦女並假斯緻路市體育館舉行遊藝會，目極為精彩，晚間婦女界領袖假靜安寺路大來飯店舉行座談會，並聚餐，至八時許始盡歡而散。

奉派在大會場服務之女警隊（時事社攝）

醵資慰問在押舞女 金美虹等棄業讀書

〔本報訊〕昨為「三八」婦女節，全市數千舞女均於沉默中度此佳節。三月底即將停閉之各舞廳舞女，大部舞女似仍未決定其自身最後歸宿之抉擇，且猶以此後舞業縮併期內，營業必更蕭條為慮。惟一度曾出任舞女代表之金美虹及孫致敏，已將舞女執照撕毀，入補習學校讀書，表示不願再作擁抱生涯。昨舞廳業並曾醵資數百萬元，購買食品，送與在押中之舞女及從業人員。

WARRIOR BRAND TRADE MARK WARRIOR BRAND

回力特製球鞋

運動選手同聲贊美認為球鞋之中最合理想之製品非但堅牢耐久而且舒適異常

正泰信記橡膠廠出品

事務所：上海中正東路五五號 廠址：上海大連灣路

WARRIOR BRAND TRADE MARK WARRIOR BRAND

山西紀行（四）
戡亂支柱
★卅六個廠★

〔本報太原一日航訊〕西北實業建設公司是十四年來作為山西政治，經濟，國防建設上的一個物質上的最大支柱。在過去，以豐饒的地下資源，奠定了山西輕重工業的基礎，在今天它就搖身一變而為戡亂的供應部。構築碉堡工事的水泥鋼筋，交通方面的道軌，列車，民生需用的布匹燃料，電力，如果這些物資缺少了一，二件，晉中十七縣一市就決不會支持到眼前的磐石般的安定狀態。

西北公司在組織上說，是山西全省民營事業裏的機構之一，但實際上目前各工廠原料的採購與生產成品的外銷，多因為對外交通的窒息而由政府統籌的加以控制，彌補官民間的眼目，暫時還談不到清算。

包括毛織，皮革，洋灰，電化，機車，煉鋼，製紙，發電等輕重工業五十二個單位工廠，經過八年抗戰，只賸下了卅六個單位，誰知一面在收拾殘破，銳意復興，一面竟又要抗拒匪共的肆擾，在「工廠即陣營」的口號下，踏進每一個工廠，多會看到燒肉在電鋸和鋼條後面冒着黑烟，三年來許多礦廠的失陷，也不斷有悲壯沉痛的戰鬥經歷。

活動堡壘 記者參觀了這裏的機車廠，煉鋼廠，紙廠，紡織廠，機車廠除掉正常的修理機車，客貨車外，費了六個月工夫，已經造成了一輛「復興號」機車和「醒獅號」活動堡壘，這種堡壘應用一五〇糎厚的水泥做成，裏面有步槍口機槍口砲口一節可以容納廿個士兵，即使軌道被破壞，但裏面藏有足敷十五天的食糧，可以使他們孤立作戰而無所畏懼。其他軍用武器，有進步改良了的飛彈，曾在前年大同保衛戰中成為最後擊敗匪共的武器，三六式七五生的的小山砲，射程可遠達八千公尺。為了要使這些工作圓滿進展，廠裏也掀起了「鬥爭」浪潮，肅清偽裝。

在鞍山陷入匪手以後，這裏仿造克魯伯鋼鐵廠建造的西北煉鋼廠，乃成了全國唯一的可以完整地煉焦，煉鐵，煉鋼的場所。大同，定襄等地的煤鐵礦來不了，經過兩年多的勘測，在太原郊外的東西兩山，又找到了這些地下資源。現在，每天生產生鐵五十噸，鋼六十噸，本年度都計劃增產到二百噸，該廠的主要設備，有五千瓩透平發電機兩部，副產收回蒸熱式二百四十噸煉焦爐一座，一百二十噸及四十噸熔礦爐各一座，三十噸煉鋼平爐兩座，中型小型輾鋼設備三套。

呼籲支援 其他各廠的增產計劃也都擬定，由這些數字裏不難看出目下晉中工業的價值面目：機器廠二年來已產出各種機器七百多部，本年計劃增至一千部，紡織廠月產十四磅白布二萬匹，擬增至四萬匹，發電廠現在最高負荷為一萬瓩，擬增至三萬瓩，煤礦第一廠擬從月產三萬噸增至六萬噸。現在二萬多員工幾乎每天都做到十小時以上的工作，工資是完全一律的，以實物來計算平均每天每人可得小麥四升，以一半發給實物，一半折算法幣。

擺在西北公司面前的大難題，莫過於交通的斷絕了，去年一年，該公司賴空運只輸入了原料一千五百噸，輸出產品一千八百噸，他們呼籲：政治，軍事，經濟，三者是互為因果的，今日以軍力援助游擊隊，以經濟支助太原，就是穩定東北與華北，而東北與華北之穩定，也就是鞏固政府的基石。（本報記者楊文會）

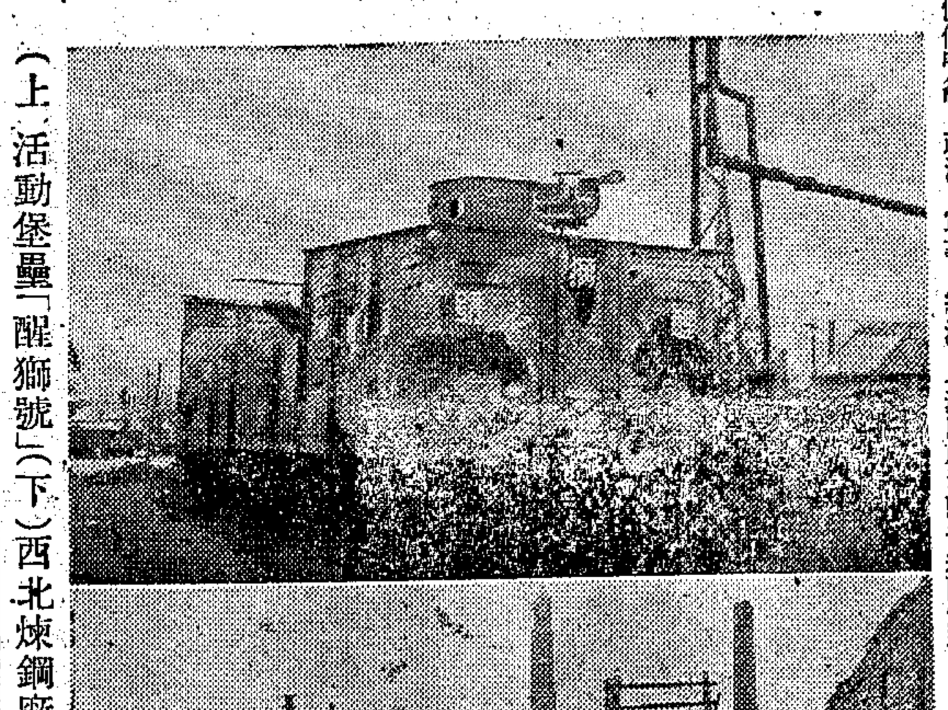

（上）活動堡壘「醒獅號」（下）西北煉鋼廠遠景（本報記者楊文會攝）

閩保安副司令 嚴澤元等飛廈
查辦中興輪等事件

〔本報福州八日電〕閩保安副司令嚴澤元，今附劉主席專機赴廈，查辦中興輪慘案有關問題，並即赴閩南各縣查察匪部反正後情形。

桂黔邊區 聯合剷毒

〔本報桂林八日電〕桂黔當局澈底肅清兩省邊區烟毒，由桂省田西樂業兩縣與黔省望謨冊亨兩縣會商，決組烟毒檢查團，由四縣長民科長共同領兵，每縣三十名，定本月十一日至各該縣聯合剷除，此項工作，預計月底可完成。

浙十區各縣 籌組民隱訪問團

〔本報嘉興七日訊〕浙十區各縣議長副議長暨省參議員五日下午八時，集合桐鄉舉行聯席會議，決議：㈠請中央在地價稅未普遍施行前，迅予調整全浙田賦。㈡建議政府遴選優良鹽種，發給本區鹽農，並分期繳付種款，取締種販。㈢營利事業所得稅，擬請改為從貨本位計算盈餘。㈣組織十區各縣民隱訪問團，推嘉興議長張木舟起草。㈤下次會議在海鹽舉行。

★明代大忠臣★ 海瑞誕辰
★瓊島將擴大公祭★ 定四月一日舉行★

〔本報海南島五日航訊〕舊曆二月廿二日，即新曆四月一日，為明朝大忠臣海瑞之誕辰，九區專署以海公原籍本島，學問文章，氣節道德，均為後世推崇，而際茲道德淪亡，貪污遍地，為勵末俗，挽頹風，特決定於該日擴大舉行公祭，藉資崇先賢，而揚明德，以示景仰，特飭瓊山縣政府籌備，擇定公祭地點，並通告府海兩地各機關團體派代表依時參加，並由司令部新聞組通告各報社於公祭日出特刊，宣揚海公氣節。

袖珍新聞

常熟〔本報訊〕縣參議會第五次大會，於七日揭幕，上午舉行開幕儀式，並開預備會議，推定各組審查委員，下午聽取縣政報告，會期預定四日，至十日閉幕。

江陰〔本報訊〕近日東南各鄉，散匪活動甚烈，峭岐發現「解放人民運動」荒謬傳單，顧山東面有匪三十多名，擁有長短槍，企圖封北涸自衛隊武器，長壽，周莊，華墅各鎮，亦有散匪出沒。

嘉定〔本報訊〕本縣各機關員工消費合作社，開始配售食米，每一社員十六市斤，計國幣廿三萬元。又訊：第十一次縣區鄉鎮長聯席會議，七日在本縣三區總部舉行，參加者有上海中建服務社理事長王艮仲暨三區十縣黨部書記長，縣長及議長等卅餘人，討論中心問題為教育，合作，建設。

南通〔本報訊〕此間河豚業已上市，往年因貪口腹之慾而中毒致死者，不知凡幾，頃縣警局為保民安全起見，特布告禁止出售，違者即予懲處。

吳興〔本報訊〕縣警局奉省令，飭刑警隊於五日將本城石家弄陸鶴齡及其子陸濟成捕獲，聞與上年本城北街茂康銀樓劫案及販賣軍火有關。

蘭谿〔本報訊〕本縣城區肅清煙毒運動，自本月八日起繼續開始，分五組工作，每組有黨務人員，警察，民侯各一人參加，預定每組每天工作四戶，限本月二十日前完成。

嘉興萬象

〔本報嘉興七日訊〕經過了幾朝春風春雨的吹洒，桑枝上抽出了綠芽，桃花也含苞待放，到處充滿蓬勃的氣象，給每個沉默的臉龐上添了個笑靨。

「南湖去哦」的叫聲，已在船娘們的口腔中發出。是的，嘉興能夠供給人們遊春的是南湖。但是，她太貴族化了，雇一艘紡娘遊船，非百萬以上莫辦。單就擺渡到烟雨樓頭，至少需十萬廿萬元。今春的遊客，已不如往年那麼多，倒是織路的苗圃，卻更顯得為遊人所注意。

征兵征糧 入春後，嘉興的征兵與征糧，正是在緊張關頭，省方的高級人員，在這一段時間內，差不多來嘉興有十次之多，同時縣級人員，也大半巡迴在鄉鎮督導協助催征，至於鄉鎮保甲機構，當然更不用說了。今年嘉興辦理征兵工作，有一點是值得稱頌的，就是到現在為止，沒有發生過舞弊的案子，與往年比較，確已進步得多了。但願至結束為止，能夠始終保持這個清白。至於志願兵的安家費，數字卻很可觀，每名為糙米十五石，鄉鎮公所向壯丁征收的安家費，也是以米計算了，每名糙米五斗。

關於田賦方面，到目前為止，已經征起了廿四萬一千餘石。嘉興的總配額為卅九萬石，所以已超出六成以上。現在還是加緊的催繳中，據辦田糧處人員談，至本月底止，可能達到八成。

嘉欠糧戶，及滯納的大佃戶，滯縣長用私人名義遍請佃主談話，以勸導的方式催繳，這樣的做法，在田賦的征收工作上，得到了很大的收穫。

文化危機 嘉興的文化事業，在一般縣份比較，可以說還算發達。一個四十二萬人口的縣城裏，能夠看到三張對開報紙（嘉興商報，嘉區民國日報，國民日報），已經是不容易的事了。可是，歷年間倒平穩的渡過了，春季物價的攻勢卻感到難以應付，白報紙每令達三百萬大關，為了彌補鉅額的赤字支出，連續提高報價，並調整廣告刊例，因此，銷數隨着縮短，結果收入仍無法增加，開源節流計劃終於失敗，為了支持今後的日子，經營公會連日召開緊急會議，但是終沒有一個相當的辦法來解決這問題的嚴重性。記者以目前的趨勢推測，解決這問題最後方法，可能三報合併，現在所以勉強的支撐者，還希望當局配給白報紙能在短期內價購到手，以圖挽救。否則，其生存的延續恐怕很成問題了。

賭風未戢 杭嘉湖向有魚米之鄉之稱，因過去的豐衣足食，養成了今日嘉興人民奢靡腐化的生活，又經過多年敵偽的麻醉教育，一向樸素的習俗都走了樣，春節裏，嘉興的賭風之盛，可以說創歷年來的新紀錄，賭場之多，遍及全縣每一角落，且竟有用廿兩黃金下賭注的奇聞。雖然地方當局為了戢止賭風，實施鄉鎮自治公約，規定賭博者均須罰廿萬以上百萬以下的現金，充作鄉鎮自治事業費，但是，其效果亦微乎其微。

守舊迷信 除了賭博以外，春節裏一般人就忙着演戲酬神，拜佛行香的事情。農民們始終脫不了「守舊」和「迷信」的觀念，總把田裏所收穫的歸功於「菩薩」，所以他們的心裏，對於演戲酬神和拜佛行香，消耗一筆鉅額的錢，似是「滿不在乎」！這是目前農村中的一件可悲的現實。（本報記者陳劍雄）

雁塔曲江 登高踏青

塔勢如湧出，孤高聳天宮，登臨出世界，磴道盤虛空，突兀壓神州，崢嶸如鬼工，四角礙白日，七層摩蒼穹，下窺指高鳥，俯聽聞驚風，連山若波濤，奔湊似朝東，青槐夾馳道，宮館何玲瓏，秋色從西來，蒼然滿關中，五陵北原上，萬古青濛濛，淨理了可悟，勝因夙所宗，誓將挂冠去，覺道資無窮。（岑參詩）

〔本報西安一日航訊〕到過西安的人，大都沒有不知道大小雁塔的。主要的原因是那裏是佛教名剎，而且是有着一座高達三百尺的雁塔。每年舊曆正月十五過了，十六這一天就是雁塔盛會，西安市民成羣結隊的到慈恩寺去，在南門外面也是車馬湊集，大聲吆喝着：誰去！逛大雁塔去。從唐代起，一直到現在，年年如此，除了戰亂的烽烟，燒到長安，否則這個古會，總是熱鬧的。

大慈恩寺 在西安南郊七華里處，大雁塔在該寺內。據志籍所記載為貞觀廿二年唐高宗為文德皇后而立為寺。現在佔地約為三十畝，其規模已遠非過去「重樓複殿，雲閣洞房，」的盛況了，只是古老的建築多間，再配上幾垣頹壁，蒙上一層風沙塵土，滿目凄凉，假如不是矗後巍然的七級寶塔尚在，恐怕早就沒人進來了。

雁塔在寺後院，西安人叫大雁塔，以與大福薦寺內之小雁塔相別，共有七級，表磚內土，當年裏面據說每層都有千餘粒舍利子。塔心內虛，有梯可登，旋轉而上，至最高一層，如果天晴氣朗，北望西安，歷歷如繪，四周河山，一目了然。塔的下面有一塊石碑，係唐褚遂良所書，現在因歷代塌落，字跡稍顯模糊，碑上彫刻細緻，遠非一般可比，據說在字帖中，這也是

一塊名碑，到現在雖然字跡不顯，而碑上黑色斑斑，看來一直還有人在拓印。

塔下南端二座大殿，石碑纍纍，這就是著名的「雁塔題名」，自唐以來，士子於中進士後，相率來雁塔，題名碑上，覬欲流傳百世，後來各代，國都他徙，雁塔題名，再也不見進士們來光顧了，只有陝西鄉試，舉人庠生們，把自己的名字鐫上，現在題名碑，已遠非原來者，僅留明清二代之鄉試碑。

春遊勝地 出雁塔再南行二里，就是曲江池，在隋唐兩代，這裏是士女如雲，風光綺華，彼裏多係名卿，且有以脂粉作紅篩，掛於竿上，引馬前進。所謂「六飛南幸芙蓉苑，十里飄香入夾城」。現在只留下一些村落，除去雁塔會期中有許多遊客之外，平常一如北方常見的村落。抗戰期中，中央軍校有一部份學生在這裏訓練，把村裏的牆壁都粉刷一新。但是如今又「復原」了。

五家坡在曲江東南，一條土溝裏，這條溝就是京畿中所謂鴻溝岸也。「寒窰」在溝南岸，據人說那就是王寶釧守節等待平郎十八年的地方，現在洞外已是屋宇整齊，連王三姐坐的洞子，現在也舖上古磚青石，烟火之盛為他地少有，而且洞小人多，熱烘烘地，沒有一點「寒氣」。在

記者羣在大雁塔前（本報記者張僊洲寄）

鴻溝兩岸 很少有薺菜，再稍遠一些，就又遍地皆是，也許這是土質關係，可是當地的人卻說那是王三姐在十八年的艱苦之中，把那種薺菜採食盡了。五家坡又叫五典坡，在西安的志籍當中，未見記載，和他的生角一樣，同是不見經傳，因「紅鬃烈馬」一劇而馳名於世。

有一個曲江池的村人，告訴記者，去年他們村莊，曾發生了一件不光榮的事，有一家出征軍人的妻子，丈夫出門三年，她就不甘獨宿與人通姦，被其姑翁察覺，訴於長安法院，依法判了罪，這在戰亂年頭，本來是常見的悲劇，可是發生在王三姐「寒窰」附近，就耐人尋味了。

所有的廟宇中，幾乎都有人在求神問卜，許多老太太跪在佛像面前，一臉誠虔，抱着簽筒搖搖，對泥像訴說着她的兒子出征了，幾年沒有信息，求神示知。有一位在起立之後還哽咽着：「啥時候才太平？」言下老淚縱橫。世亂年荒，使沒有受過教育的人更對人沒有信心，他們都把希望寄托在神的腳下了。（本報記者張僊洲）

泰縣無名男屍 搜出黃金一塊

〔本報泰縣四日訊〕本城東北角磚橋，三日發現一無名男屍，死者年約三十多歲，身着灰色洋綢棉袍，灰色廠布套袍，黑色洋綢棉褲，頭部被纏有棉襖五六套，滿面泥土，舌微伸出，舌尖並已咬破，鼻樑被打破，腦後有傷洞一個，屍旁並有黃色無花軍帽一頂，及附着血跡的城磚一塊，遍身一無證件，以致身份不明，無從知悉。襯褂內並搜出紅紙包一個，內黃金一塊，重約二兩。從種種跡象揣測，本案顯為謀財害命。該屍由地檢處派員檢驗後，已由保長具結殮厝，金塊由地檢處存案。

•建興• 萬壽橋 •伴訊•

〔本報福州七日航訊〕閩省最大橋樑之一——福州萬壽橋（俗名「大橋頭」），橋身全部為鋼骨水泥石建築，全長三八二公尺，橫跨閩江，形勢險壯。民卅三年榕淪陷期間，我空軍中美混合隊來榕轟炸，該橋正身被炸燬二孔，勝利後，沿用迄今，榕市府前特擬請廣東設法修建，茲已奉得具體答覆，關於修建經費准予籌劃，至材料部分准由福廈公路工程處撥給鋼樑六根，以資應用，刻市府已派員前往洽領，如經費撥妥，最短期內即可興工。

亭林鎮自衛隊員 包庇放縱販毒犯
★張埝警分局電請松江縣查辦★

〔本報金山六日訊〕金山張埝警分局，日前根據毒犯潘福蓀口供，遂派花局員與前往松江縣境亭林鎮化裝前往購貨，果在李惠祥處購到白粉一小包，（計值十萬元）並當場抄獲大批毒品，在花局員等未到場時，而該鎮自衛隊由隊附率領武裝隊士七八人，將吳警長包圍，藉詞未向鎮公所聯絡為由，吳警長即說明來情，出示手令，竟遭該隊附無理攔毀，並將所偕二號匣槍繳去，致犯販李惠祥，得以從容逸去，迨花局員到場交涉，始悉販毒犯李惠祥乃現充自衛隊隊員，故自衛隊包庇放縱，交涉無效，刻張埝分局已急呈縣局，轉報縣府，聞金山王縣長，已電請松江縣長查辦。

牡丹輪在閩觸礁

〔本報訊〕據江海關海務科三九一號布告稱，福州區海壇海峽有一汽輪觸礁，船名「牡丹」Peony號，觸礁後擱於猴嶼岸上，亟待援救。

閩省府調查失業青年

〔本報福州五日航訊〕閩省府為明瞭各縣市失業青年人數及救濟辦法計，頃特製發失業青年登記表一種，分電各縣市迅即查填，四月份內送省府彙辦。

宜廣公路在修建中

〔本報宜興訊〕橫跨蘇浙皖邊區，聯接京杭國道之宜廣公路，起自蘇省之宜興，迄於安徽之廣德，長凡一百六十華里，蜿蜒曲折，車行經過，類皆嶺界山巔，抗戰前全路工程方竣，勝利以還，三省邊區匪氛不靖，遂自動破壞，命令修建，現自宜興至張渚之六十華里，橋樑涵洞業已次第修復，預計不日即可先行通車。自張渚至廣德，正動員民力，分段修建。其分段辦法，係規定每保完成若干華里，事半功倍，頗省財力，若全路修復，不特軍事便利，匪氛可靖，即礦產山產，亦可盡量開採，大事輸出，奠定邊區民生基礎。

歹徒想入非非 •設卡勒索• 國旗捐
船戶不堪其擾

〔本報武進七日訊〕無業游民吳祺大，裴金祥，本邑東橫林人，束竇虔丹陽人，無賴相叙，串同一氣，私設一「稅卡」，就戚墅堰鎮西之丁堰鎮前運河碼頭處，植立國旗一面，凡過往船隻，迫令靠岸，依船只大小，索款百萬或數十萬不等。巧立名目「國旗捐」，但捐款後，並不給以國旗，僅予一印就之購旗證。吳，裴，束，三人均着軍服，類似稅警，船戶敢怒不敢言。事為城防得悉，當派員下鄉查獲，並搜出大小國旗十八面，購旗證一大冊，國旗使用辦法要點半本，定單七紙，「中國國旗社分銷處」圓戳一個，旋即一併帶部，交軍法組審訊一過，據供認串同設卡索捐不諱，並稱丹陽，奔牛，呂城，蘇州，上海等地，沿運河一帶，均有同樣情事云云，此是否係一有組織團體，抑另有其他作用，尚在繼續偵訊中。

註冊 商標

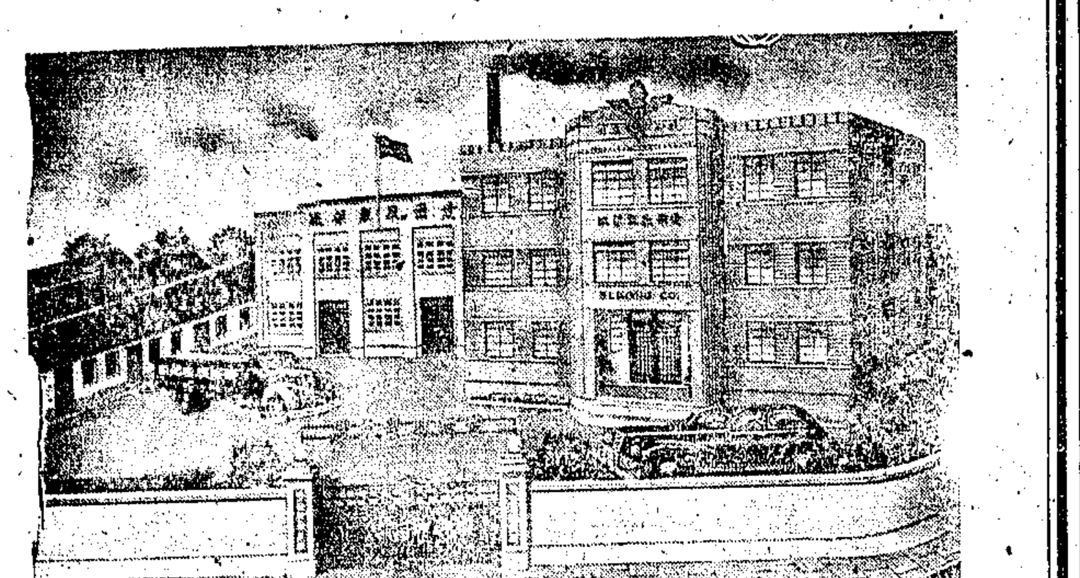

愛兒康寶塔糖
去積殺蟲。幼兒至寶。
小兒多食雜物，滯積腸胃，而生疳積，及面黃肌瘦，倘得優良寶塔糖服之疳積消滅，則壯健活潑，因「愛兒康寶塔糖」內含有足量之「山道寧」SANTONIN能使殺虫滅疳，培補腸胃之功，如有疳積蛔虫及寄生虫虫卵等服後六小時從大便中排出，愛護子女者允宜常備，化小數代價，得無限健康，眞所謂受益不淺也。○購時認明○
全國藥房 烟店均售
愛爾康化學製藥廠
發行所：天津路四〇五號 電話九六三二四 九八七二〇
製造廠：寶山路八〇四號 電話四六〇〇八 七七一六

全國聞名 精益眼鏡
電話九三八九五
總公司 南京東路六合路口
分公司遍設全國各大都市

美國藍布
價廉物美．應由顧客評定
每尺一萬元 每人限購二丈
犧牲賠本．祗有自己得知
元中綢布莊 四馬路381—5號 Tel.90749

王開
藝術攝影 冲晒放大 照相材料 修理快鏡
特備全新結婚禮服
南京東路三七八號 電話九四四七九 九二一四五

潛泉印泥
細膩馥鬱 顯隱著微 稱意隨心 永保用昌 豪鋒畢露 亘曆五劫
西泠印社潛泉印泥發行所 上海廣東路二三九號 電話一八一九三一

氣喘咳嗽速愈法
陸奎生醫師首創
面索即贈 函索附郵
肺病全生集

徐子鶴畫展
（地點）河南中路336號九華堂實記二樓
（日期）三月八日至十四日

上海市行號路圖錄 調整售價預告
福利營業公司啓 武昌路三二一號

新光標準內衣染織整理廠股份有限公司
為股款收據換發股票事公告
查本公司股票業已印就茲定於三月十日起開始掉換請貴股東將股款收據並携帶原存印鑑於每日上午九時至下午四時駕臨重慶南路二十七號本公司總管理處掉換爲荷特此公告（例假除外）
三十七年三月九日

請紡織廠商注意

割包皮前 應先考慮
黃益壽醫師

冠生園食品公司
小茶餅乾（每包一萬五千元）
早晨上學早點包餐又經濟又可口

留美牙科醫師 薛鼎
開診紀念義務檢查牙齒一月

中華 時計學校 函授

口彩頂好 龍鳳結婚 請參加 龍鳳集團結婚
恭請 李岳陽將軍 楊虎司令 傅況鱗律師 證婚

道德經白話解

中國集團結婚
大來集團結婚
青年館集團結婚

提高師範教員學術研究 教部規定研究獎金

每省市至多三題每題獎百五十萬

師校教育過程實驗已有三校報部

〔本報南京八日電〕教部爲提高師範教員學術研究，前訂獎勵辦法，卅六年度照案進行研究問題，以師範學校各科教學法爲限，除特殊地區暫緩舉辦外，已辦者有蘇・浙・皖・閩・贛・鄂・湘・粵・桂・滇・黔・甘・寧・青・冀・魯・豫・川・新・合等省，與平・津・京・滬・渝・青等市，每省市最多研究三題，每題獎勵金一百五十萬元，共發獎金九千六百萬元。

〔本報南京八日電〕教部爲改良師範學校教學方法，曾作各科教學過程之研究，上年將教學過程草案指定京滬浙蘇等地六個師範學校，再作切實實驗。現南京市師，蘇省江寧師範，上海女子師範等校實驗報告送部，俟湘湖・杭州・新陸等校送部後，即可開會討論。

京教育學會開會 鍾道贊出席演講

〔本報南京八日電〕中國教育學會南京分會，八日下午三時開五次大會，到會員二十餘人，由馬元放主席・羅廷光・程時煃，報告會務；鍾道贊講演中國生產教育問題，及英國教育制度後，會中討論我國教育應循之途徑，至六時散會。

工程學會津分會 舉行春季聯誼會 張含英演講治黃問題

〔中央社天津七日電〕中國水利工程師學會天津分會，及天津工業及礦工技師工會，七日假津市訓團舉行春季聯誼會，北洋大學校長張含英演講「治理黃河問題」，據稱黃河每一滴水，每一寸土，均可利用。

八院校請增經費 尚未奉政院核覆

〔本報訊〕本市八國立院校，上月底聯合呈請教育部增撥經費，經部轉呈行政院核示，尚未奉復。交大程孝剛校長談稱：部方如再不急謀救濟，本學期，實難維持到底。渠慨歎謂，「年關剛過，又要過關」。文同濟丁文淵校長爲經費問題，已於日前晉京請示。

減發生活補助費 教員可不受限制

〔本報訊〕行政院規定本年一月份起調整文武職人員待遇案內，關於第七條所載文職機關自卅七年二月份起，減發生活補助費百分之五一節，經教部呈院請示：「公立各級學校應否免受此項限制」，頃奉行政院明令指示：「依該辦法規定，教員不受限制之列。」

教部頒贈英名著 本市得百廿三套

〔大華社訊〕教育部鑒於英語一科，在中學以上學校課程中，久經列爲必修科目之一，實施以來，對於我國學術之推進，與國際文化之交流，殊多貢獻，現值聯合國締造之時，國際關係日密，英語之應用益趨廣泛，爲應時代之需要，並經約集專家教授詳細研討，並發行英語教學刊物，成立中國英語教學研究會等。目前各地教師研究進修之風氣，益趨濃厚，爰對各地完全中學與高級中學普遍頒贈英國文學名著一套，用資紀念，以供師生參考進修之用。本市頃已配發到一百廿三套。

水電裝置工會 擬定技教計劃

分呈市政府等採納施行

〔本報訊〕本市水電裝置業職業工會等，以恢復經濟，發達工業，完成建國，必先培植技術人才，及提高工人技術水準，本市爲全國工業中心之區，首應倡辦勞工技術中學，及工合技術職業補習學校，爰擬具本市技工教育計劃草案，分呈市政府，市參議會，社會局，教育局，總工會，工人福利會等採納施行。

美化環境日 市教局新規定

〔上海社訊〕三月十二日總理誕辰紀念暨植樹節，教育局通令本市各校放假一天，以示紀念，並規定是日爲學校「美化環境日」，本市各校會商教育局領配有樹苗者，均限於是日由師生會同種植，藉資慶祝。

民衆校國語課本 由正中書局印售

〔大華社訊〕市教育局編輯專供本市民衆學校及國民學校成人班應用之民衆學校國語課本第一第二兩冊合訂本，現已交由正中書局印售，每冊定價九千元，自本月十日起，即可在該局河南路門市部發售。又該項課本第三第四兩冊，由教育局社教處出售，各校可逕向該處賈樑女士洽購。

兒童圖書館舉辦・兒童科學作品展

爲慶祝四四兒童節

〔本報訊〕上海兒童圖書館，爲籌備慶祝本年四月四日兒童節，昨舉行常董會議，議決舉辦兒童科學作品展覽，撥款一千萬元，作爲獎金，凡初小及初中兒童年齡在十五歲以下者，均可將下列作品送該館參加，如圖畫，模型，玩具，標本，儀器，及製成品等。

渝全市中學女生國語演說競賽已結束，昨在美琪大戲院慶祝「三八」節時，由吳市長夫人黃卓羣女士給獎，圖示得獎者與吳市長夫人合影。（本報攝）

英各大學中國委會秘書 啓程來華訪問 目的在參觀各教育機關

〔英國新聞處倫敦八日電〕以促進中英文化關係爲主旨之英國各大學中國委員會，充任中英教育文化基金董事會在英國之代理機關，以安頓並照料董事會遣送來英學生，已歷時十五年。此項留學生前後已達九屆，總數約二百人，皆獲在英取得更高學位，殆無例外。在各種研究工作中嶄然露頭角者，亦頗不乏人。彼等學成歸國，均担任各項重要工作，而以大學教職爲最多。中國委會秘書毛吉爾氏，已於六日搭乘飛機啓程，前往香港，轉赴上海南京等地訪問，目的在會晤中國教育界各領袖，並參觀各教育機關，俾直接獲知英國在此方面對中國可更與何種最有益之協助，預料將留華月餘。毛吉爾氏在啓程前，就中國委會過去成就及此行訪問中國目的告記者稱：「吾人敢謂此項計劃對於促進兩國互相尊敬及加強文化聯繫，已著有貢獻。余此行目的在與董事會討論此項計劃之未來，以及實施計劃所牽涉之若干實際問題，余並將請彼等就委員會可爲中國效勞之其他途徑提出建議。本委員會希望藉以於小範圍中表示其對於中國未來之信賴，並象徵與概念上極多通同點之人民密切合作。董事會於生活殊難安適之際，仍資送其一批獎學生來英，此種表示信賴之姿態，吾人深爲銘感。」董事會主席曾於一九四五至一九四六年來英，訪問吾國若干大學。「余此去，希望亦獲參觀中國某數大學。董事會若干學者，曾來英肄習畜牧學，國立四川大學畜牧博士刻正在考察此間畜牧方法與情況。余以鄉人資格，亦將請許可，尤盼一觀中國之此種部門與實驗場所。但中英兩國大學可互助以謀解決之日常生活上實際問題，此僅其一端。中國大學之遠見，將有助於提供科學中最可由兩國學生與專家藉方法與情況上互相切磋獲益之各門類。余曾認爲一見所聞已多而所知極少之中國」云。

立信會計專校 請准改爲學院

〔本報訊〕本市立信會計專科學校，前呈請教育部准予改組商學院，以適需要，教部未予照准。現該校以創設至今已二十載，造就各級會計專才總數將及十萬人，國內各地各機關有該校學生服務，茲爲提高程度，俾能對我國會計界作更大之貢獻計，特再重申前請，由該校董事長陳其采，副董事長王雲五具呈教育部朱部長准予改設學院。

川教院改大 成立籌委會 鄧錫侯担任主委

〔本報重慶五日航訊〕民國二十一年七月，四川善後督辦公署，特請甘績鏞於巴縣歇馬場購地一千四百畝，籌辦了一所鄉村師範專修科，就是今日四川省立教育學院的前身。次年七月合併了四川中心農事試驗場，擴充爲四川鄉村建設學院，分設「社會」「農業」兩系，才稍具規模，並對川省鄉治建設，農業改進，頗多貢獻。甘績鏞出任川省財政廳長後，二十四年八月辭卸院長職，即由高顯鑑繼任。教育部以該院組織與現行學制不合，二十五年六月更議改組爲四川省立教育學院，學系改稱，㊀社會教育系，㊁農業教育系，並與四川第三區行政專員公署合力於璧山縣試辦實驗區，以教育的力量，協助推進政治設施，成績卓著。抗戰軍興，高顯鑑病辭，謝敬充任，先後添設了教育及國文兩專修科，並增「國文」「數學」「英文」「農藝」「農化」五系。俟由巴黎大學教育博士柴有恆長院，復設「史地」「博物」「園藝」三系，迄至現在，該院已有十一學系，二十餘級，六百餘生（內二百餘女生）。校舍寬闊，實早具備大學文，理，農，教等院基礎。勝利以還，爲紀念此民族復興聖地，國民參政會乃建議改院爲大，四川省議會亦數度決定。因此，才有一月十九日起的罷課行動，爲川教院成立以來的第三次擴校運動。

四川省政府於二月廿七日省務會議中，曾經復議：成立改大籌備委員會，鄧錫侯主席担任主委，副主委爲鄧漢祥秘書長，任覺五教育廳長；其餘委員爲向傳義，與衆伯，柴有恆等十二人。第一次委員會，本月一日在蓉舉行，對改大方案，研討頗詳。惟據本報記者多方訪問結果：該院上學期補考及本學期開學日期，截至發稿時止，尚未決定，因爲擴校委員會的最低要求爲：（甲）堅持「陪都大學」名稱，本學期內必須籌備完成，下學期則以大學名義招生。（乙）立即撥發二月廿七日省務會議通過的建校經費黃穀六萬石及國幣三十億。柴有恆院長及學生代表彭治富，彭啓予，李文揚等四人，當於上列擴委會建議二項獲有確實答復後，方能由蓉返渝。（本報特派員顧昉韶）

中研院植物研究所・研究工作分八部門 在甘採集眞菌標本正研究中

〔神州社訊〕本市中央研究院植物研究所，過去工作側重國內植物調查分類，兼及植物病虫害防治工作，該所研究工作現分八部門，刊行國立中央研究院植物學彙報，論文：㊀高等植物分類學：江蘇植物，南川金佛山植物，甘肅青海種子植物，浙江藥用植物，中國繖形科植物之分類及其形態，東川木本植物，全國種子植物之研究等，已發表之論文有夔鑑之川康經濟植物錄，中國東部之三白草科及金粟蘭科植物，中國植物檢索及中國東部之胡桃科植物，周太炎之紅豈發芽的觀察，劉玉壺之華東裸子植物誌，未發表者有夔鑑之中國東部之樟科植物，及周太炎之四川峨眉山藥用植物錄。㊁藻類：溫泉藻類，四川鼓藻，北碚附近藍綠藻，輪藻，上海附近之淨游藻，西南淡水藻類，東南海洋藻，西沙島之淡水藻類，東南海產鹹藻之研究，已發表論文有饒欽止，黎尙豪，黎功德等八篇，待印者五篇。㊂眞菌學，在甘肅採集之眞菌標本，已分別整理研究中，頃擬在中國東南部採集，纖維研究，已完成論文一篇。㊃森林學，前在西北所調查研究森林材料大部業經整理竣事，已發表論文三篇，在印中者四篇：甘肅樹木年輪之生長與該省氣候關係，中國東南部林木調查，中國東南部林區森林生態，森林經理諸問題之調查與研究。㊄植物生理學，研究題目：微量元素，秋水仙精，對發芽小麥種子中醣類新陳代謝之作用，及微量元素，生長素，秋水仙精，對四季豆葉中醣類新陳代謝之作用。㊅植物形態學：（甲）裸子植物形態，（乙）國產木材解剖，專題研究有水松形態及其生活史，裸子植物胚胎發育比較。㊆細胞遺傳：小麥及小麥屬，小米，小米屬及高粱之研究，已完成論文一篇。㊇植物病理：大豆病害及防治方法，Z.U-Dichloropenoxy acetic acid與各種植物發芽生長之關係，上海市水菓病害，作物病害之調查及標本採集。

教育簡訊

▲江蘇省立上海實驗小學，昨（八）日慶祝立校四十五週紀念，由滕朗西校長在紀念式中報告校史，對創辦人賈豐臻，楊月如兩氏之辦學精神，發揮詳盡。

▲市立龍華區蔣塘國民學校學生家長會，於七日正式成立，推定李菊川，蔣廷照等十五人爲理事，並決議於該校校園內添建新教室一大間，費用暫由各理事分別籌墊。

▲市教育局社教處主辦之教育播音，今（九）日下午八時請王士偏在上海廣播電台播講：「中華民族的光榮史」。

本週甲組足球 東青同時出馬

分別迎戰康隊猶太・乙丙兩組舉行決賽・

三屆足球聯賽除甲組仍待繼續進行外，乙丙組各分部皆已晉入決賽階段，本星期秩序昨日由主辦當局排定公佈，市長盃輪空，甲組東華及青白兩巨頭，分別於星期六及星期日出戰康隊及猶太，均在逸園球場角逐，此外乙組決賽，羣力對中航隊，於星期日上午十時，假逸園舉行，幼級盃及丙三組決賽，皆排在中正公園球場交鋒。

主辦當局對乙丙兩組之決賽，規定採用淘汰制，乙組比賽如遇和局，則延長卅分鐘（上下半時各十五分鐘），丙組延長廿分鐘（上下半時各十分鐘）如再無勝負，擇期重賽。

星期六下午之甲組賽，青白係上屆聯甲冠軍，挾有必得決心，全隊自出席埠際大賽以來，埋首苦練，確爲甲組各隊之勁敵，康隊雖本屆崛起之新軍，惜乎經驗不足，致每戰皆北，週六遇強敵，自然必敗無疑。

另場東華對猶太之戰，東華爲鞏固該隊在足球季之實力，在港招兵買馬，大事擴充，除謝錦洪業已於日前在滬露臉外，郭英祺不日即將來到，另有大將數員，亦將次第由港來滬，觀其積極整頓，對冠軍蟬聯之野心，可以想知。猶太並非弱者，在球壇素有黑馬之稱，本屆雖人材不齊，但實力依然高深莫測，屆時東華遇之，自須謹慎從事。本週秩序錄下：

三月十三日（星期六）

青白—康隊（甲組） 三時正 逸園球場

三月十四日（星期日）

東華—猶太（甲組） 三時正 逸園球場

羣力—中航（乙組決） 十時正 逸園球場

中紡17—青白乙（幼級盃） 十時正 中正一場

蔭隊—新豐（丙三決） 十時正 中正二場

杭慶祝婦女節 舉行籃球比賽 及環湖自由車賽

〔本報杭州八日電〕杭省會各界昨慶祝婦女節，商店戲院均減價，學校放假一天，職業婦女均休息一天，上午除於省黨部舉行慶祝大會外，下午並舉行美齡杯籃球賽，及樺球賽，環繞西湖自行車比賽。

初中童軍課程 仍爲必修科

〔大華社南京訊〕教育部中等教育專家會議，將初中童軍課程合併於其他課程一項，各地童軍界推派中國童子軍總會理事長等代表來京，請教部重行考慮。據中等教育司長吳兆棠表示：「此項問題係會議中之一擬議，並未成爲定案。現經教育部部長朱家驊最後決定初中童軍課程仍列爲必修課程，每週一小時，並將特別重視課外童軍訓練活動。至童軍總會改隸教育部管轄，亦即直隸童軍教育之積極發展，各代表均甚滿意。」

新成立童軍團 核准名單發表

本市童子軍理事會發表，本市新成立童子軍團，最近經總會核准，並核編團次者，中學有懿協，文化，存德，廣才，京滬，卍慈，齊魯，成義，中南，湘鈞，市西，至化，務光，儀韻等團，小學有卅區中心，廿九區中心，精業，復興，進修，上川，新民，粵中，阜春，沙港，宗文，自強，兆豐，崇實，青年，江灣，西城，華光，四明第一，培德及四維體育等三十五團。新登記服務員經總會核頒證書者，有劉同等二二二人，及女服務員張瑛月等二二八人。

招考籃球新裁判

上海籃球裁判會定於三月十四日起舉行男女籃球新裁判考試，不分性別，自即日起至十三日止，向虹口老靶子路中州路國立上海商學院體育衛生組王亦樵或八仙橋青年會體育部陳寶球或陝西南路市體育館指導部姚榮琛處報名，隨繳報名費五萬元，及二寸半身照片一張，考試分筆試與場試兩部。

爪華足球隊 將來滬訪問

〔合衆社香港八日電〕出席中國世運預賽之爪哇華僑足球隊第一批隊員，已於八日自爪哇抵達此間。同時，馬尼刺華僑足球隊亦將本月杪抵此。前者將在此比賽三場，並將訪問盤谷及上海。

渝陸運會 鄧錫侯捐贈獎品千萬元

〔本報重慶八日電〕鄧錫侯捐贈渝區陸軍運動會千萬元，購置獎品。

羽球雙打 入複賽週

公開羽球賽昨晚八場，競爭均甚緊張，初級單打尙餘最後八人，男子雙打已入複賽週，定本星期三舉行。昨晚結果如下：

E蘇若（十五—七，十五—一）奚慶嵩

奚毓芝（十五—七，十五—二）周冠軍

奧列維拉（十五—十一，十五—七）石文生

史巴士（十五—一，十五—四）朱嘉賡

侯樹基 史夫人（十五—八，十五—六）陶冠球 羅孝衿

李國璠 勃司基（十五—九，十五—六）楊敬齡 伍崇恭

蔡隆會 曾宏善（十五—十，十五—八）陳錦祥 陳建宮

蔡克文 梁鑒奎（十五—二，十五—八）羅柴遜 地山奴

郵供獲首席 西區工界乒乓

中區糾紛推張常調解

工界乒乓聯賽，於昨日下午三時在郵政消費合作社召開競賽委員會議，出席者張浩堂，戴永泉，王正誼，陳步賓，章子衡，汪懷山，朱剛，湯輔濤，成金生，徐彭年，陳爾根，蔣鏞鉅，陳季茂等，列席者顧問王一陳紫筌，由章子衡主席，王正誼紀錄，首由各區負責人相繼報告狀況，旋即討論中西兩區糾紛情形，僉以競賽應以精神爲首要，對煤氣與榮兩隊先後互告棄權，皆係誤會所致，當推定章子衡張浩堂二委員爲兩造調解人，盼接受重賽，以符該會提倡宗旨。至西區南洋有非工會會員參戰，係傳聞失實，並無他隊附據檢舉，故不予討論。該區郵供對南洋之最後一仗，已於日前舉行，結果郵供以四對三力克南洋，榮獲冠軍，南洋亞軍。茲錄雙方結果及全部名次如下：

（郵供）	（南洋）	（比數）
陳金海	徐明	三—〇
戴凌虛	何劍痕	三—一
林長	繆維均	三—二
楊孕德	兪華	二—三
王興邦	秦煊	一—三
盧錦蓀	徐煒南	一—三
王德全	徐伯鴻	三—〇

（全部名次）冠軍郵供，亞軍南洋，第三申一甲，紡七，第四三絲，第五安達，絹一，第六毛一，第七申一乙。

足・球・賽・上週結果

足球聯賽，上週除甲組東華大勝青白，五比一，其餘各場，結果如下：

體德勝機隊（市長盃）六—〇

康隊勝貞如（市長盃）一—〇

中紡勝公交（幼級盃）六—一

中航勝青白乙（乙二）五—一

精武勝海關（乙二）四—〇

羣力勝同濟（乙一）八—二

第一循環遺恨未消 大公晨友再相逢

籃球聯賽今晚甲組三場

三屆籃球聯賽，今日自下午五時半起，循例三場，仍在市體育館健身房舉行，入場券仍售樓上三萬及樓下六萬元，並請四維童子軍到場維持秩序，今日節目錄下：

健樂—大華（甲二A）五時半 裁判 金伯陶 金家標

東華—甲申（甲二B）六時半 裁判 鄭志芳 宣鶴皋

大公—晨友（甲一組）七時半 裁判 劉荷生 吳子彬

甲二兩場

首場健樂對大華之戰，健樂爲青年會會員所組織，麾下戰士，對於球壇經驗，均甚豐富，惟各隊員以職務關係，不克時常練習，故於聯絡方面，有時或嫌不夠，今日相逢大華，大華與健樂，情形彷彿，戰鬥勝敗，頗難捉摸，而兩隊在該組中，勝負於大局已無甚關係，屆時接戰，健樂或可克服大華。

次幕甲二B組，東華與甲申對壘，查該組過去戰績，雙方均能保持不敗，雄踞並峙，已成勢不兩立，且對分組冠軍一席，鈎心鬥角，莫不欲攫爲己有，兩隊戰士，長力同樣充沛，東華大都足球名將，馳騁慣常，甲申則於聯絡方面，較爲佔優，勝則爲王，敗則爲寇，此舉至爲重要，屆時各以全力相搏，緊張精彩，當不難預卜。

冤家狹路

點勳戰，甲一組大公軍逢晨友，查兩隊在第一循環初遇時，大公以晉京出席義賽甫歸，兵困馬乏，而晨友則困獸猶鬥，戰來殊死搏，大公遂以一分之差遭晨友毒手，此次重逢，冤家狹路，大公爲報仇雪恥，今日必出全力以赴，大公最近演出，屠文龍蔡忠強進步神速，蔡文章雄風如舊，蔡運科大局策劃，指示機宜，故全軍精神，頗見煥發，晨友在本屆聯賽中，黑馬一匹，尤以日前勝仁餘之役，實力高深莫測，今晚大敵當前，自有充足準備，一旦接觸，情況之劇烈，當爲今晚最足引人之一幕。

（大公）蔡運科，蔡文華，屠文龍，蔡忠強，黃柏齡，詹樑，張根生，王南羅，蔡文章。

（晨友）何增，傅其俠，王睿生，王炳福，史久全，張炳乾，季有泉，萬白，鮑道惠。

兩江體專下期恢復 今舉行聯合校董會

江灣兩江學校，戰前原爲女子體育師範，抗戰期間，上海校舍及設備，毀損極鉅，一部份迄今仍被軍方佔用，勝利復員經校長陸禮華一再交涉，收回若干房地，並修葺殘破，添置設備，先成立兩江中學一所，迄今已三學期，成績斐然，今年一月又將西門四層樓校舍一座交涉收回，闢作第二院，下學期並擬恢復體專，以第二院專辦中學。該校體專中學兩部定於今日下午四時，假座新生活俱樂部舉行聯席校董會議，由中學部常董事長公展主持，體專常董事長張伯苓，因遠在華北，不克南來，亦委請潘常董事長代理主持。

熊貓體育會 徵求新會員

本市熊貓體育會於上月中旬會舉行本年度第一次常務會議，決定倡導棒球及壘球，值茲棒球季節將行來臨，公開徵求新會員，凡青年男女均可報名參加，練習期間，一律免收費用，報名處陝西南路一八六弄十四號該會梁君接洽。

浙全省運動會

四月八日起舉行七天 規程通過項目等決定

〔本報杭州八日電〕浙六屆省運會規程已通過，決定分田徑游泳球類國術拳擊摔角等項目，會期七天，自四月八日起至十四日止，報名三日前截止。

杭籃球義賽收入

〔本報杭州八日電〕杭冬令救濟籃球義賽八日舉行結束會議，票款及義賣籃球收入，共計一億九千餘萬元，除場地招待費工友津貼等，各項開支外，尙剩八千餘萬元，爲杭市義賽中最大之收入，杭市救濟項目中之小本貸款資本，乃告解決。

南通私立實業敬儒中學校友公鑒 [illegible]

粵江中學續招新生 [illegible]

華僑中學招生
上海短期補習學校 上海婦女補習學校
業已上課 入學從速 [illegible]
（電話）81280 37164 21377

強華高級工業補習夜校招生 業已上課尙有餘額入學從速 校址鳳陽路即白克路186號 簡章備索

交大校友主辦 聖約翰 英文學校 春季夜班招生 [illegible]

市教育局立案 交大同學主辦 勗進補習學校 招生 昨日上課 報名從速 [illegible]

安徽廣德官鑛公興煤鑛股份有限公司籌備處 召開第一次股東大會公告 [illegible]

高價徵購 半光人造絲 電話：八三五四五 統一棉織廠 徐家匯路一〇一五號

上海市清寒學生貸金委員會暨上海市獎學金統一審核委員會辦公費收支表

自民國三十六年三月二十四日起至三十七年一月七日止

項目	百十億千百十萬千百十元角分
收入	
利息收入	4067103000
撥借辦公費	6126279400
收入合計	10193382400
支出	
三十五年度第二學期清寒學生貸金委員會辦公費	
招待費	543355000
郵電費	49548400
印刷費	115400000
文具費	124120000
印花費	24000000
什費	43209000
津貼費	127000000
出差費	89450000
合計	1116082400
三十六年度第一學期獎學金統一審核委員會辦公費	
員工薪津	2746690000
郵電費	643660000
什費	340660000
文具費	1024750000
招待費	599540000
出差車脚費	91750000
印刷費	494000000
廣告費	77000000
購置費	313700000
專科以上學校得獎學生聯歡會費用	2735550000
合計	9067300000
投入文化信用合作社股金	10000000
支出合計	10193382400

上海市獎學金統一審核委員會收支表

三十六年度第一學期

項目	百十億千百十萬千百十元角分
收入	
上海市政府撥發獎學金	100000000000
上海市政府撥發獎學金	70000000000
揚子電氣公司捐助獎學金	20000000000
中央銀行捐助獎學金	10000000000
上海市銀行捐助獎學金	20000000000
梅畹華先生 周信芳先生捐助獎學金	31633600000
上海市文化信用合作社捐助獎學金	712000000
第十二區中心國民學校學生節約金移捐獎學金	257740000
上海市清寒學生貸金委員會移來餘款	41160284970
收入合計	293763624970
支出	
專科以上學校學生獎學金	154285000000
中等學校學生獎學金	73770000000
小學校學生獎學金	42765000000
專科以上學校得獎學生聯歡會茶點費捐充冬令救濟費	5136000000
支出合計	275956000000
結存	
銀行存款：上海市銀行 賬號#2036	129931770
上海市銀行 賬號#2471	3470810000
中國通商銀行 賬號#1938	6999213200
上海市文化信用合作社賬號#600	4998000
暫付辦公費：三十五年度第二學期及卅六年度第一學期	6126279400
三十六年度第二學期	1076392600
結存合計	17807624970
合計	293763624970

上海市清寒學生貸金委員會收支表

三十五年度第二學期

項目	百十億千百十萬千百十元角分
收入	
上海市政府撥發貸金	50000000000
第六區機器棉織工業同業公會捐助貸金	5000000000
上海市錢商業公會捐助貸金	2000000000
上海市銀行業同業公會捐助貸金	5000000000
上海捲烟廠公會捐助貸金	500000000
第四區麵粉業公會捐助貸金	2500000000
上海市輪船業同業公會捐助貸金	2499579800
上海市證券交易所捐助貸金	5000000000
南洋兄弟烟草公司捐助貸金	200000000
中國紡織建設公司捐助貸金	5000000000
中央銀行捐助貸金	3000000000
中國銀行捐助貸金	3000000000
交通銀行捐助貸金	3000000000
中央信託局捐助貸金	3000000000
郵政儲金匯業局捐助貸金	3000000000
中央合作金庫捐助貸金	2000000000
吳蘊初先生捐助貸金	1000000000
陸次蘭先生捐助貸金	20000000
申報社經募貸金	540000000
上海市教育貸金委員會移來餘款	5256035170
收入合計	101515614970
支出	
私立專科以上學校學生貸金	34175000000
公立專科以上學校學生貸金	6145000000
私立中等學校學生貸金	10670000000
私立小學校學生貸金	9136000000
上海市銀行借款利息	229330000
移交上海市獎學金統一審核委員會	41160284970
支出合計	101515614970

上海市獎學金統一審核委員會公告 統核字第九八號

查上海市清寒學生貸金委員會及本會全部收支帳目業經立信會計師事務所免費查核完竣茲將立信會計師事務所本年二月二十四日查核上海市清寒學生貸金委員會及本會收支帳目報告書及附表公告于后

中華民國卅七年三月五日 主任委員潘公展 副主任委員李熙謀

查核上海市清寒學生貸金委員會暨上海市獎學金統一審核委員會收支帳目報告書

[illegible]

中華民國三十七年二月二十四日

產地價格不斷上升 食米疊創新高價
到貨並未減少貨主扳價不售

昨日食米市況，奔騰更速。相傳無錫有中糧公司收購，價格不斷上升，滬市遂亦受其影響。然昨日到貨較前增加，南北二市共到一萬一千一百九十五石，貨主競少脫售，致行家欲合上，陳欵參差，價格在貨主力抬下，早市猛升最厲。北市場特高粳一度喊三百九十萬，錫白粳曾喊三百八十萬。收市回降，特高粳三百八十八萬，錫白粳三百七十萬元，蒲稻三百七十萬元，各較上週末收市暴升近四十萬元。白元亦三百七十萬，陰元三百六十五萬，南市場價格低於北市十萬元，白粳蒲稻各為三百六十萬元。

麵粉 粉，投機氣氛極濃厚，開後漲落有八萬元之鉅。長開因米價之猛漲，貨主乘此機會，提高殊鉅。老車粉竟高達一百五十六萬元，較上週加十餘萬，終以開價過高，實銷減少，乃見回風，老車以一百四十八萬收市。兵船開市一百五十三萬，而以一百四十七萬收市。仍較上週末升四五萬。紅蜂建成各以一百五十二萬開市，收市為一百四十六萬。麩皮市勢亦然。

雜糧 黃豆長開，因買賣雙方挺持，至極遲方開盤，漢口乍豆首開一百七十五萬，後因去銷呆滯，回小至一百七十二萬，最後為一百七十萬，尚不易脫手。生仁廣幫略有吸納，價升二十至三十萬。蔡豆亦升二十餘萬。芝蔴津幫雖不取，亦跟米價上升。漢口白蔴三百三十萬，九江奶蔴三百〇五萬，各均高二十餘萬。苞米因青島受電力問題，不能磨粉，致青幫未取，而到貨匹集，雖各糧俱升，獨苞米下跌五萬元。揀青挺十萬，紅糧升五萬。

食油 近日到貨不乏，然市價亦可平穩，執主心思頗堅，端力米價一漲，廠豆油回籠貨初開六百七十萬，（同號）後廠方亦以六百六十八萬稍有開出，較上週末升二十五萬左右。生菜油挺十五萬，生油收市更覺疲軟，青島吉桶生油初開七百七十萬元，後步退至七百六十萬，最後貨品稍次者僅開七百五十萬元。江北吉桶生油亦七百五十萬，與上週收市已不相上下。重慶吉桶熟菜油高叩七百萬關，小車蔴油軋升二十五萬元，豆餅初挺二三萬，後亦回落，結果與上週平。

〔本報訊〕招商局海宿輪，自仰光運米洋米八千八百五十三噸，昨日下午四時抵埠，現泊浦東揚家渡碼頭起卸。

中糧公司否認在錫收購食米

外傳本市米價波動，係中糧公司在錫大量收購所致。據該公司上海辦事處業務科負責人談：最近二週來，該公司絕未在無錫收米，僅將原有稻穀二千石，在無錫碾米廠加工。渠又稱：該公司在無錫銀行中存款，現僅有三億元，毫未動用，此可證明，無錫有人收米，與該公司毫不相干。目前該公司之主要業務，在受糧部委托，向鄂贛一帶產區購米，及運輸糧食至東北及台灣。最近糧部麵粉十三萬六千袋，即由該公司日前運往台灣。

圈外刺激加強·華股臨收奇俏

華股昨圈外刺激加強，人心始終向上，惟盤檯大戶出股易貨，散多被迫，疲態畢露，後市終告反動，並有多種助買流言，臨收奇俏。最初各股榮辱俱微，永紗以一一六〇元及一二〇六元之價發場。開後信誼即自一一〇元起漲到一二六元半限度，華新水泥繼追漲限，永紗升為一一八五元及一二二五元。旋又退至一一四五元及一一八二元低價，紗布漲勢驚人，咸見高峯，回漲到一一七八及一二二五元。近午仍有斬多現象，內衣信誼外，咸見回小，跌至一一五〇元及一一八三元。午收為一一五八元及一一九八元。較上週六即交股計信誼漲停，華新漲停後有回，軋好成半不到。內衣再升半成，信和新光榮豐平平，華懋大通中紡跌半成，勤興麗安火柴少升，餘咸微降。遞交股新光尚平，寄興跌半成，餘咸微降。

後市因午收後即有兩種利買流言，上場即俏，永紗自一一九五元及一二二五元起，升至一二三五元及一二六六元。國行差進二千多億，退至一二二五元及一二四八元，無如人心仍俏，易漲難回，聯燕永業信誼大通內衣麗安中興燕新榮豐漲停，隨收漲到一二五六元及一二七八元，遞交以一二七六元收市。較最收即交股除信誼榮豐大通麗安中興內衣永業聯燕燕新漲停外，中紡統益升成半，閘北永紗美亞信和商務中絲燕懋永公景綸中泳新華國貨各漲一成，餘均好半成。遞交股美亞信和漲一成，燕懋微升，餘漲半成。場外各未上市以公用文化再升半成為俏，餘見穩定。

程公債第二二次，二五年整設公債第一期第十四次，二八年軍需公債第二期第十三次，三十年軍需公債第三期第九次還本。

外股昨橡皮乘時而興，熱股仰高而止，前者軋漲不少，後者已呈盤局。洋行幫雖買，證券幫及廠幫咸售。怡紗最開一四〇萬，自一四五萬起，回降至一三七萬左右。臨收仍站一四〇萬大關外，較上週六除橡皮股漲勢倘利外，熱股中若怡和會德豐業廣紙版微升，英聯怡啤航業鋼業電話微挫。

（又訊）頃自國行國庫局獲悉，民國廿五年復興公債第十次本，第十四期息，廿九年第一期軍需公債第十二次本，第十六期息，備付基金業由財政部撥發到局，屆期即可一體開付。

統債回落 外股轉盤

公債昨於環境，回落若干。大戶咸與進後即出，五〇三至五五二至買進，三六〇至五〇〇至則出，成交約三百萬。統丙最開一一萬五，自一一萬六退至一〇萬元大關，而後轉定。較上週六計統丙回跌一萬二，甲乙丁戊各降五千元。

八種公債明日抽籤

財部定明日（十日）下午二時，假中信局四樓舉行公債抽籤還本。此次抽籤之公債為十七年金融長期公債第廿九次，廿五年統一公債乙種第二五次，廿五年廣東金融公債第二七次，二五年四川善後公債第二四次，廿六年關濬工程公債第二二次，二五年整設公債第一期第十四次，二八年軍需公債第二期第十三次，三十年軍需公債第三期第九次還本。

人造絲飛揚 廠經綢貨劇漲

人造絲昨市飛揚，一二〇號旭字有光，上午開盤尚稱平穩，喊價一億六千四百萬元。旋聞廠絲又告進展，人心振奮，喊價步步上揚，午收升至一億七千三百萬元隔日期價，下午續高，最後收盤價為八千萬元，卒較上週六漲起一千五百萬元。

廠經昨市狂躍，因市上存貨極稀，執貨者乘機扳抬，行情扶搖直上。上午做開B字等級價為二億二千萬元。商客拒成交價一千五百萬元，下午各級喊價，再比上午大起五百萬元之譜。干經高客搭價達九千萬元。

綢貨昨隨原料同告劇漲，華強綢緞市開市為七千七百十萬元，多方紛紛搶進，新高價層出不窮。迨收市即期價為九百三十萬元，隔日期做八千萬元。大誠格子緞綢收市做三十四萬元，其他各貨，因成本關係，廠盤均提升百分之十左右。

黃華達呢暢銷

淡黃色嗶嘰華達呢，滬來本外埠行銷頗為暢旺，夾頭及大衣俱見風行一時，因英美來路貨之乳缺，以致寶興廠出品之財神虎貨品，銷路獨一無二，昨該牌黃華達呢，市價較青草綠顏色每碼高出數十萬元，寶興財神虎售三百四十萬元。

十萬元，英國貨三百五十六萬元，英國興洪售四百餘萬元。

棉織品挺升

棉織品市面，已屆春銷季節，日來北幫及長江幫採辦者，日見增多，市況京滬杭甬路沿線郊縣客商，來滬紗價狂漲，更以人工繼漲，棉織廠均提高售價，做開汗衫汗褲及粗細紗襪等，上漲甚鉅。三九〇一錦牌汗衫每打已至四百萬元，四〇〇一飛馬二百卅五萬，八〇二〇一乙種汗衫八百二十萬元，三〇二〇二金魚錦地衫二百八十萬元，卅二支延壽男襪五十二萬元，八十四支紅獅牌蔴紗舞襪一百八十六萬元，較之上週軋高自一成至三四成不等。此外大愛啓明等被單及毛巾手帕等，市勢亦呈挺秀。

加强·原·棉·管·理 當局禁私自買賣
紗管會與市府會銜公告

〔本報訊〕紗管會根據「全國花紗布管理辦法」，規定統購棉花，由該會設立或委託機構辦理，產棉地區棉商所收之棉花，應按該會規定價格，全部售予該會統收棉花機構，不得私自出售。至經營棉花買賣業務之行號商販，應將購得之棉花，依核定當地價格，售予該會或委託機構，不得囤積或私售。該會為嚴格實施原棉管理辦法，昨特請市府會銜公告，如有不法廠商擅將棉花私行買賣，高抬價格，擾亂市場，一經查獲，除將棉花沒收外，並依法懲辦。

棉紗猛挺

昨日棉紗市況，因本市原棉存底日枯，廠商鑒於供應不充，因此激勵人心，又以津粵等客幫需要仍健，市價步趨上揚，四十二支藍鳳細紗，因有廣幫力吸，檯面幫之抬提，喊一億三千八百萬元高價，收市比週六續漲八百萬元。此外廿支十六支及卅二支四十支等粗細紗，亦均再升一二三十萬至一成強不等。

布疋劇漲

昨日棉布市況，以花紗飛貴騰達，人心向榮。染廠則稍有拋賣，喊價一度下挫。不久漢口幫對嗶嘰直貢吸納甚鉅，廣幫亦來蒐進，又以紡建供售稀少，業外一味拖吸，各布再創空前新高價。最後十二磅龍頭藍鷄等各細布，比上週六均回漲六、七萬至十二萬元，四君子直貢及嗶嘰亦升十五萬至十一萬元，其餘細斜元布及色布士林布等，亦俱挺升甚鉅。

工商輔導處計劃發展我國橡膠業

工商輔導處鑒於橡膠工業製品，直接關於國防工業，與民生日用至鉅。而國內橡膠業復因橡膠輸入限額不足，不能發揮能力，未能達到自足自給之目的，為發展該業起見，該處昨特擬訂推進該業計劃一份，呈經濟部核辦。茲探誌其內容如下：

國內各埠如上海台灣青島天津廣州濟陽等地所有橡膠工廠，每月最高需要橡膠數約在三八〇〇噸。其目前困難情形，㈠橡膠輸入限額不足實需，故各廠不能發揮全力生產。㈡新設立小規模橡膠廠太多，且其目的在收取官價橡膠，轉售黑市牟利，因此大廠原料更感恐慌。㈢國內全年應用汽車胎約廿七萬套，現在祇有大中華正泰齊魯濟陽等廠製造，每年產量不足十萬套，相差十七萬之多。製造汽車胎機器，又必須應用舶來品，橡膠廠因不易取得外匯，故無法增產，㈣三角皮帶及橡膠帶製造，上海頗為發達，惟舶來品禁止進口，則此項工業將益趨繁榮。

推進辦法：㈠增加橡膠輸入限額，㈡限制新廠之設立，新廠之製品如為套鞋跑鞋者，不予外匯之配給。㈢准許製造汽車胎機器進口，並規定每季汽車胎進口量在三年內達到自足自給之目的。㈣本國三角皮帶及橡膠質量，均可供各業之需要，應規定逐漸限制進口之辦法，若能按前項計劃辦理，預定可收到下列數點之效果：㈠規定生橡膠每月之輸入量以定實際之需要。㈡頒佈新設立工廠之外匯配給辦法，㈢設法資助民營工廠，向國外採購最新式機器後，可設立每月製造二萬套大小汽車胎之工廠。㈣規定三角皮帶等之逐漸限制輸入辦法，並資助民營廠，使三角皮帶之產量足供全國各工廠之用云。

紡建售紗

〔本報訊〕中國紡建公司昨分甲乙兩組售紗，甲組掛牌紗共開九種，售一二八三件，合廿支紗一二八三件，准購者六八四戶。乙組代紗管會在紗業公會售紗共開十種，售二四六件，准購者一〇四戶。各支紗開價，甲組廿支雙魚七六二五萬元，六支副日光三六〇〇萬元，八支日光四千萬元，十支陽鶴四七〇〇萬元，卅二支仙桃九九〇〇萬元，四〇支日光一一〇八〇〇萬元，四〇支TK彩球一三八〇〇萬元，四二支雙股水月一三四〇〇萬元，六〇支日光一八七〇〇萬元。乙組廿一支金雙馬八二〇〇萬元，廿支大發七五〇〇萬元，公字七七五〇〇萬元，雙喜七六五〇萬元，五子·金虎·七六〇〇萬元，紅蜂·新三多·金元寶·七五〇〇萬元，紅飛鴻無價。

現棉沉寂

昨日現棉市況，因紗市猛挺，人心奇昂，紡建公司購發配花衣，因開價過低，商人不肯出貨，僅成交脫力司七〇包，價一五二〇萬，周浦籽花下水價三一五萬。其餘因價格不合，未曾成交。

國藥狂升

國藥市況，邇來莫不狂昇，昨開印揀香廿四萬元，印原十九萬元，狗皮沒藥五萬元，賓壺趣六十五萬元，清甲片廿四萬元，一二號壺趣五十萬元，劉財興廣皮一百萬元，原田漆四百萬元，成交尚稱不惡。川漢貨亦被帶上五成之譜，惟松潘貝因產地收價劇升，昨申開四百萬元，客家尚難圖利，行方頗感出售不易，以致成交極稀。

市價一覽（三月八日）▲漲 ×跌

◉金融匯幣（法幣單位元）

品名	價格
中央行掛牌 赤金每兩	[illegible]
飾銀	[illegible]
美鈔 中央買進掛牌	[illegible]
香港票	[illegible]
羅比票	[illegible]
美匯官價	[illegible]
英匯官價	[illegible]
港匯官價	[illegible]
羅比官價	[illegible]
平衡基金會基準價 美匯	[illegible]
英匯	[illegible]
港匯	[illegible]
印匯	[illegible]
指定銀行買賣價 買進 賣出	
美匯	[illegible]
英匯	[illegible]
港匯 進 出	[illegible]
印匯 進 出	[illegible]
瑞士法郎	[illegible]
台幣匯率	▲[illegible]
◉中央銀行利率 重貼現（千元）六角	
拆放日息（千元）五角	
◉銀錢業利率掛牌 存息（千元）一元	
放款息（每千）七元	
同業拆放（每千）	[illegible]
公庫證又	[illegible]
四行兩局差進	[illegible]億
暗息每元	▲[illegible]角六分

◉統一公債

品名	價格
甲種	×[illegible]
乙種	×[illegible]
丙開	[illegible]
最高	[illegible]
最低	[illegible]
收盤	[illegible]
丁種	×[illegible]
戊種	×[illegible]

◉華股

品名	價格
大通紗廠開	[illegible]
又 收盤	▲[illegible]
中紡新股開	[illegible]
又 收盤	▲[illegible]
永紗新股開	[illegible]
又 收盤	▲[illegible]
信和紗廠開	[illegible]
又 收盤	▲[illegible]
統益紗廠開	[illegible]
又 收盤	▲[illegible]
榮豐紗廠開	[illegible]
又 收盤	▲[illegible]
恒懋紗廠開	[illegible]
又 收盤	▲[illegible]
中國內衣開	[illegible]
又 收盤	▲[illegible]
新光內衣開	[illegible]
又 收盤	▲[illegible]
景福衫襪開	[illegible]
又 收盤	▲[illegible]
景綸衫襪開	[illegible]
又 收盤	▲[illegible]
勤興衫襪開	[illegible]
又 收盤	▲[illegible]
美亞綢廠開	[illegible]
又 收盤	▲[illegible]
中國絲業開	[illegible]
又 收盤	▲[illegible]
閘北水電開	[illegible]
又 收盤	×[illegible]
中興輪船開	[illegible]
又 收盤	▲[illegible]
★化工★	
信誼藥廠（新股）	[illegible]
又 收盤	▲[illegible]
大中華火柴開	[illegible]
又 收盤	▲[illegible]
華豐搪瓷開	[illegible]
又 收盤	▲[illegible]
中國水泥開	[illegible]
又 收盤	▲[illegible]
華新水泥開	[illegible]
（除權）	
中法藥房開	[illegible]
又 收盤	▲[illegible]
★地產★	
永業公司開	[illegible]
又 收盤	▲[illegible]
聯華公司開	[illegible]
又 收盤	▲[illegible]
★百貨★	
永安公司開	[illegible]
又 收盤	▲[illegible]
麗安百貨開	[illegible]
又 收盤	▲[illegible]
國貨公司開	[illegible]
又 收盤	▲[illegible]
新華百貨開	[illegible]
又 收盤	▲[illegible]
★文化★	
商務印書館新股	[illegible]
又 收盤	▲[illegible]
全日現貨成交總計	六六、六三五、〇〇〇股
◉遞交價格	
永紗新股開	[illegible]
又 收盤	▲[illegible]
信和紗廠開	[illegible]
又 收盤	▲[illegible]
新光內衣開	[illegible]
又 收盤	▲[illegible]
勤興衫襪開	[illegible]
又 收盤	▲[illegible]
景福衫襪開	[illegible]
又 收盤	▲[illegible]
美亞綢廠開	[illegible]
又 收盤	▲[illegible]
華豐搪瓷開	[illegible]
又 收盤	×[illegible]
全日遞延成交總計	三六五、三〇〇、〇〇〇股

◉老股

品名	價格
五洲藥房新股	▲[illegible]
冠生園	[illegible]
華商電氣	▲[illegible]
浦東電氣新股	[illegible]
內地自來水	[illegible]
漢冶萍	[illegible]
中興煤礦	[illegible]
上海水泥	[illegible]
南洋烟草	▲[illegible]
華成烟草（新股）	▲[illegible]
中華書局	▲[illegible]
世界書局	[illegible]
大生一廠（新）	[illegible]
大生三廠（新）	[illegible]
新新公司	▲[illegible]
飛輪製線	[illegible]
中國銀行	×[illegible]
交通銀行	×[illegible]
金城銀行	[illegible]
中一信託	[illegible]

◉外股

品名	價格
怡紗	▲[illegible]
英聯	×[illegible]
業廣	▲[illegible]
會德豐	[illegible]
怡啤	×[illegible]
亞洲航業	[illegible]
鋼業	×[illegible]
紙版	▲[illegible]
祥泰	×[illegible]
製植	×[illegible]
英楂華	[illegible]
關格志	[illegible]

◉棉紗（單位千）

品名	價格
42雙股藍鳳	▲[illegible]
又 水月	▲[illegible]
又 金城	▲[illegible]
又 天女	▲[illegible]
40支藍鳳	▲[illegible]
32雙股仙桃	▲[illegible]
32支銀月	▲[illegible]
又 藍鳳	▲[illegible]
21支雙馬現貨	[illegible]
又 得利	▲[illegible]
又 人鐘	▲[illegible]
20支雙馬	▲[illegible]
又 金城	▲[illegible]
又 紅蜂	▲[illegible]
又 金雞	▲[illegible]
又 大發	▲[illegible]
又 紅寶星	▲[illegible]
又 金雙雞	▲[illegible]
又 雙地球	▲[illegible]
又 金寶星	▲[illegible]
又 雙喜	▲[illegible]
又 水月	▲[illegible]
又 天女	▲[illegible]
又 大飛艇	▲[illegible]
16支光明	▲[illegible]
又 天女	▲[illegible]
又 奔騰	▲[illegible]
又 紅蜂	▲[illegible]
又 順風	▲[illegible]
又 海龍	▲[illegible]
10支金寶星	▲[illegible]
10支得利	▲[illegible]

◉棉花（單位千）

品名	價格
溧陽細絨送廠	[illegible]
脫力斯送公庫	[illegible]
周浦籽花	▲[illegible]

◉棉布（每疋）

品名	價格
龍頭細布	▲[illegible]
五福細布	▲[illegible]
藍鷄細布	▲[illegible]
三A彩球又	▲[illegible]
陽鶴細布	▲[illegible]
ABC12細布	▲[illegible]
12振中細布	[illegible]
四君子元嗶嘰	▲[illegible]
金寶妙舞	▲[illegible]
元嗶嘰	▲[illegible]
荊州元嗶嘰	▲[illegible]
荊州元府綢	▲[illegible]
銀濤漂布	[illegible]
金九鼎漂布	[illegible]
金九如又	[illegible]
一九〇雛鷄士林	▲[illegible]
一九〇芷江原子藍	▲[illegible]
一九〇一統士林	[illegible]
一九〇金九如又	[illegible]
一九〇銀九如又	[illegible]
60金九鼎又	[illegible]
富樂色布	[illegible]
砲兵元布	[illegible]
大星球元布	▲[illegible]
金九如元布	▲[illegible]
民丰藍布	▲[illegible]
閃電霹藍布	▲[illegible]
茂盛花元布	▲[illegible]
虎王標準布	×[illegible]
蝶戀花絲	[illegible]
光藍布	▲[illegible]
四君子元直貢	▲[illegible]
40碼永字粗布	▲[illegible]
40碼永字細斜	▲[illegible]
金九鼎元斜	[illegible]
金牌元斜	▲[illegible]
景福綫呢	[illegible]
大明呢	[illegible]
42支大明府綢	▲[illegible]
又上壽府綢	[illegible]
時美花嗶嘰	▲[illegible]
又花洋紡	▲[illegible]

◉呢絨嗶嘰（每碼）

品名	價格
上海六〇〇直貢呢	[illegible]
又 一六〇〇細嗶嘰	[illegible]
上海七〇〇花呢	[illegible]
上海一五三莊嗶嘰	[illegible]
怡呢三三五花呢	[illegible]

◉棉織品（打）（以上單位千元）

品名	價格
42司麥脫襯衫	[illegible]
60司麥脫法衫	[illegible]
42富樂色襯衫	[illegible]
42DD襯衫	[illegible]
60ADD襯衫	[illegible]
ABC西內衫	[illegible]
府綢襯衫	[illegible]
二〇〇金錦汗衫	[illegible]
一七〇二飛馬汗衫	[illegible]
三〇一鷄牌汗衫	[illegible]
一五〇鷄牌棉毛衫	[illegible]
二〇三飛馬棉毛衫	[illegible]
三〇三飛鷹棉毛衫	[illegible]
八七六紅獅牌汗衫	[illegible]
六〇六短袖汗衫	[illegible]
三〇一金魚錦地衫	[illegible]
三〇二背心汗衫	[illegible]
四〇二背心汗衫	[illegible]
六〇二又	[illegible]
32支延壽男襪	▲[illegible]
32支狼狗襪	[illegible]
32支斑馬襪	[illegible]
84支又蔴紗舞襪	[illegible]
又紅獅特光襪	[illegible]
康福偶絲花襪	[illegible]
又交織花襪	[illegible]
司麥脫青年襪	[illegible]
四〇二鰱魚男襪	[illegible]
大發被單（條）	[illegible]
大寶彩花又	[illegible]
大統大方又	[illegible]
啓明六尺彩花	[illegible]
又新條	[illegible]
又姊妹花羊毛呢	[illegible]
元豐花呢	[illegible]
大成三三花呢	[illegible]
美麗厚嗶嘰	[illegible]
又 一三〇〇嗶嘰	[illegible]
達隆三〇六華達呢	[illegible]
又花呢	[illegible]
又海力斯	[illegible]
振興英毛女式呢	[illegible]
協新西裝花呢	▲[illegible]
寶興西裝花呢	[illegible]
寶興三〇〇直貢呢	[illegible]
又六一〇	[illegible]
又莊嗶嘰	[illegible]
又法蘭絨	[illegible]
又女式呢	[illegible]

◉巾帕（打）（以上單位千）

品名	價格
83黑人毛巾	[illegible]
三三黑人毛巾	[illegible]
雙料黑人毛巾	[illegible]
四四四又	[illegible]
九九新時代巾	[illegible]
83面友祝君巾	[illegible]
一三三面友彩花	[illegible]
四〇〇司麥脫巾	[illegible]
83麻雀毛巾	[illegible]
83寶塔祝君巾	[illegible]
三三印花毛巾	[illegible]
八六又領袖巾	[illegible]
七七泰興毛巾	[illegible]
九九又 文	[illegible]
18紅獅絨條帕	[illegible]
12寸又織條巾	[illegible]
18寶球頭號帕	[illegible]
又織條手帕	[illegible]
又安全絨條帕	[illegible]

◉化妝品

品名	價格
三角牌綉花綫	[illegible]
金手牌綉花綫	[illegible]
又帆船牌	[illegible]
三星牙膏（錫）	▲[illegible]
固本牙膏	▲[illegible]
固齒靈牙膏	[illegible]
先施牙膏	[illegible]
黑人牙膏	[illegible]
留蘭香牙膏	[illegible]
白雪牙膏	[illegible]
美齡玉牙膏	[illegible]
民生牙膏（紅）	[illegible]
香蘭牙膏	[illegible]
欖油香皂（錫）	▲[illegible]
綠寶香皂（錫）	▲[illegible]
亮牌香皂	[illegible]
具林香精皂	[illegible]
四合一香皂	[illegible]
又 洗面粉	[illegible]
紅花香粉（打）	[illegible]
大號蘭霜（打）	[illegible]
大號雅霜（打）	[illegible]
大號白熊脂	[illegible]
桃樂蔴膏	[illegible]
利華藥皂（箱）	▲[illegible]
◉木紗線（包）	
千碼飛輪	[illegible]
千碼三股香檳	[illegible]
又 六股	[illegible]
四〇〇碼六股	[illegible]
四〇〇碼三股香檳	[illegible]
四〇〇碼老紅獅	[illegible]
二〇〇碼新紅獅	[illegible]
二〇〇碼又	[illegible]

◉人造絲（箱）（以上單位千）

品名	價格
三天橋新	▲[illegible]
又東洋	▲[illegible]
又三馬	▲[illegible]
又金三馬	▲[illegible]
一二〇旭字	▲[illegible]

◉絲經

品名	價格
85分高勻度	▲[illegible]
83分高勻度	▲[illegible]
81分高勻度	▲[illegible]
78分高勻度	▲[illegible]
75分高勻度	▲[illegible]
73 中級	▲[illegible]
（以上均新檢驗單）	
中級五租	▲[illegible]
又 另租	▲[illegible]
28分蚌里干經新檢驗單	▲[illegible]
經五租	▲[illegible]
蚌里經另租	▲[illegible]
又干經另租	▲[illegible]
◉綢緞（以上單位千元）	
美亞被面	▲[illegible]
大誠被面	▲[illegible]
華強被面	▲[illegible]
中康被面	▲[illegible]
徵懋衛金鷄	▲[illegible]
復成多子又	▲[illegible]
大偉呢二兩上海	[illegible]
又二兩四錢	▲[illegible]
大誠格子緞綢	▲[illegible]
華錦綢	▲[illegible]
華雄綢	▲[illegible]

◉桐油（單位千）

品名	價格
足度油（桶）	[illegible]
正西洪（桶）	[illegible]

★南市場報價★ ◉食米（每石）

品名	價格
白粳上	▲[illegible]
又中	▲[illegible]
又次	▲[illegible]
蒲稻上	▲[illegible]
又中	▲[illegible]
又次	▲[illegible]
早稻上	▲[illegible]
又中	▲[illegible]
又次	▲[illegible]

★北市場報價★

品名	價格
特粳上	▲[illegible]
白粳上	▲[illegible]
又中	▲[illegible]
又次	▲[illegible]
薄稻上	▲[illegible]
又中	▲[illegible]
又次	▲[illegible]
早稻上	▲[illegible]
又中	▲[illegible]
又次	▲[illegible]
羊秈上	▲[illegible]
又中	▲[illegible]
又次	▲[illegible]
杜秈上	▲[illegible]
又中	▲[illegible]
又次	▲[illegible]
蕪秈次	▲[illegible]
硤秈上	▲[illegible]
又中	▲[illegible]
又次	▲[illegible]
埠秈上	▲[illegible]
又中	▲[illegible]
又次	▲[illegible]
白元上	▲[illegible]
又中	▲[illegible]
又次	▲[illegible]
陰元上	▲[illegible]
又中	▲[illegible]
又次	▲[illegible]
特粳上	▲[illegible]
糙尖上週袋	▲[illegible]
又中	▲[illegible]
又次	▲[illegible]
陰元上	▲[illegible]
又中	▲[illegible]
又次	▲[illegible]
白元上	▲[illegible]
又中	▲[illegible]
硤秈上	▲[illegible]
蒸秈上週袋	▲[illegible]
又次週袋	▲[illegible]

◉粉麩（包）

品名	價格
旭日一號粉送到	▲[illegible]
建成一號粉	▲[illegible]
兵船一號粉	▲[illegible]
老車一號粉	▲[illegible]
孔雀一號粉送到	▲[illegible]
麩皮大包（百斤）	[illegible]
（以上均單位千）	

◉雜糧（單位千）

品名	價格
桑園黃豆	▲[illegible]
浦東杜豆	▲[illegible]
崇明沙黃	▲[illegible]
漢口乍豆	▲[illegible]
九江多豆	▲[illegible]
平湖小粒	▲[illegible]
又 特粗	▲[illegible]
斜橋揀青	▲[illegible]
江西青豆	▲[illegible]
浦東菉豆	▲[illegible]
浦東赤豆	▲[illegible]
板橋豇豆	▲[illegible]
管店蠶豆小	▲[illegible]
漢口毛菉	▲[illegible]
漢口白蔴	▲[illegible]
九江奶蔴	▲[illegible]
秦皇島生仁	▲[illegible]
揚州生仁	▲[illegible]
徐州生仁	▲[illegible]
南京生仁	[illegible]
紹興苞米	[illegible]
黃渡苞米	×[illegible]
啓東苞米	×[illegible]
明光紅糧	▲[illegible]

◉食油（單位千）

品名	價格
江北吉桶生油	▲[illegible]
青島吉桶生油	▲[illegible]
又 猪桶	[illegible]
又菱生油	[illegible]
重慶吉桶生油	[illegible]
泰安吉桶生油	[illegible]
本廠清油	▲[illegible]
本廠豆油	▲[illegible]
本廠生蔴油	▲[illegible]
又清油	[illegible]
重慶吉桶熟菜油	[illegible]
蚌埠吉桶小車油	[illegible]
◉豆餅（單位千）	
大統餅	▲[illegible]
肥字豆餅	▲[illegible]
仁記·生記餅	▲[illegible]

◉食糖（單位千）

品名	價格
20號中砂	[illegible]
24號粗砂	[illegible]
晶車白精蔗包	▲[illegible]
又 草包	[illegible]
又 大	[illegible]
台赤	▲[illegible]
秘魯砂（信益租）	[illegible]
興化白高	▲[illegible]
又 次	▲[illegible]
興化赤高	▲[illegible]
又 次	▲[illegible]
汕赤頭	[illegible]
海南赤	×[illegible]
順德青	▲[illegible]
提莊青	[illegible]
潭刁青	[illegible]
本廠雪白	▲[illegible]
本廠棉白	▲[illegible]
本廠冰	▲[illegible]
振記晶明冰	▲[illegible]
又 冰片	▲[illegible]

◉西藥（單位千）

品名	價格
孟山都糖精（鐵聽）	▲[illegible]
又糖精（紙聽）	▲[illegible]
雙桃蛋精	▲[illegible]
黑獅六〇六	▲[illegible]
淡獅六〇六	▲[illegible]
白萬金油	▲[illegible]
八卦丹	▲[illegible]
克利西佛	▲[illegible]
美貨阿的平片	[illegible]
阿司匹靈粉	[illegible]
阿司匹靈片	[illegible]
加當片	▲[illegible]
艾羅補腦汁	▲[illegible]
咳舒鈣	[illegible]
安度賜保命針	▲[illegible]
消治龍針	▲[illegible]
消治龍片	▲[illegible]
沙利先酸	▲[illegible]
魚肝油精	▲[illegible]
康福多（幾怪）	▲[illegible]
又 純淨	[illegible]
又麥乳精斯	[illegible]
丙康四季糖盒	[illegible]
又消困定片支	[illegible]
又新鈣六·五%	[illegible]
又 一〇·%	[illegible]
安保利心	[illegible]
米美爾補腦汁	[illegible]
肺活	[illegible]
嫣嫣多	[illegible]
保肺漿（瓶）	[illegible]
哈爾士藥膏（打）	[illegible]
滴立明眼藥水	[illegible]
40福兒片（打）	[illegible]
12片又（盒）	[illegible]
天平膏去病	[illegible]
痧一粒（支）	[illegible]
蓋世英雄針	[illegible]
又20片裝支	[illegible]

◉香烟（以上每盒五百支）

品名	價格
10支大英	▲[illegible]
又 老刀	▲[illegible]
美麗	▲[illegible]
金鼠	▲[illegible]
大白馬	▲[illegible]
大百萬金	[illegible]
白蘭地	▲[illegible]
雙斧	×[illegible]
大克雷斯	▲[illegible]

◉日用品 ★肥皂★

品名	價格
紅人	▲[illegible]
紅金	×[illegible]
三貓	×[illegible]
馬立斯	▲[illegible]
祭目	▲[illegible]
醫藥	▲[illegible]
十字軍	[illegible]
船字牌	▲[illegible]
（以上一百支）	
茄力克（聽）	[illegible]
三五牌（聽）	[illegible]
固本（箱）	▲[illegible]
箭刀	▲[illegible]
黃祥茂	[illegible]
明星日月皂	[illegible]
光華皂	▲[illegible]
美麗皂	▲[illegible]
牛牌皂	▲[illegible]
亨利皂	▲[illegible]

★火柴★

品名	價格
新美麗	▲[illegible]
新鳳凰	[illegible]
寧波	▲[illegible]
南京	▲[illegible]

★火油★（每聽）

品名	價格
美孚	[illegible]
亞細亞	[illegible]

◉燃料（單位千）

品名	價格
焦作塊（噸）	▲[illegible]
萍鄉烟煤塊	×[illegible]
鄱樂又	×[illegible]
辰谿烟煤屑又	×[illegible]
包山烟煤塊又	[illegible]
又 屑又	[illegible]
下蜀烟煤屑又	[illegible]
又 屑又	[illegible]
復興烟煤塊又	[illegible]
又 屑又	×[illegible]
徐州焦炭又	[illegible]
又洗焦炭又	▲[illegible]
萍鄉焦炭又	[illegible]
柴 柴担	▲[illegible]
雜 柴担	[illegible]
松 柴担	[illegible]
乾松柴担	▲[illegible]
青 炭担	[illegible]
白 炭担	[illegible]
烏 炭担	[illegible]
煤球廠盤（噸）	[illegible]
又零售（担）	[illegible]

◉洋紙（單位千）

品名	價格
對開報紙	▲[illegible]
美貨白報紙	▲[illegible]
西白有光	▲[illegible]
白打字紙	▲[illegible]
色打字紙	▲[illegible]
40磅道林	▲[illegible]
40磅牛皮紙	▲[illegible]
32磅二號紙	[illegible]
大鼎白玻璃紙	▲[illegible]
有光黏性紙	[illegible]
白透明紙	[illegible]
大陸單面	▲[illegible]
銅版紙	[illegible]

◉工業原料

品名	價格
白臘	[illegible]
月牌燒碱	▲[illegible]
月牌純碱	[illegible]
美貨燒碱	×[illegible]
美貨純碱	[illegible]
頭號白油（每磅）	[illegible]
美貨N松香	×[illegible]
美貨小蘇打	▲[illegible]
三角牌甘油	[illegible]
保險粉	[illegible]
美貨司的令	[illegible]
漂粉精	[illegible]
紅藥鉀（粉）	▲[illegible]
紅藥鈉	[illegible]
黃凡士林	[illegible]
白凡士林	▲[illegible]
骨化膠牌拷膠	[illegible]
硫化碱	[illegible]

◉皮革（單位千）

品名	價格
紅藥硫化碱（每磅）	[illegible]
十二片每磅	▲[illegible]
十四片底皮	▲[illegible]
十六片每磅	▲[illegible]
二十片又每磅	▲[illegible]
金虎十六片每磅	▲[illegible]
澳製方皮每磅	[illegible]
又邊皮每磅	[illegible]
又頭皮每磅	[illegible]
（面皮類）（單位千）	
國產樹膠套紋皮	[illegible]
洋房牌黃紋皮	[illegible]
老樹牌黃紋皮	[illegible]
又二號 又	[illegible]
美最時白牛皮	[illegible]
三星白牛皮	[illegible]
（以上每方尺計算）	

◉五金（單位千）

品名	價格
一吋洋釘桶	▲[illegible]
一吋半洋釘	▲[illegible]
二吋洋釘	▲[illegible]
五分元釘	▲[illegible]
六分元釘	▲[illegible]
三分沙蔴釘	[illegible]
四分沙蔴釘	[illegible]
大號新鉛絲	[illegible]
六號新鉛絲	[illegible]
木羅絲羅	▲[illegible]
鐵鉸鏈打	▲[illegible]
洋乾漆磅	▲[illegible]
三星鋸條羅	▲[illegible]
人頭砂布令	×[illegible]
帆船牌白磁漆	▲[illegible]

◉木材（單位千）

品名	價格
一丈建板每丈	▲[illegible]
五分松板鋸方	▲[illegible]
八尺介方坦戶板	[illegible]
紅星二分紅柳	▲[illegible]
紅星四分松板	[illegible]
紅星四分箱坯	[illegible]
雙錢三分柳介丈	▲[illegible]
普通柳安每尺	[illegible]
洋松方子尺	▲[illegible]
洋松片子尺	▲[illegible]
杉木大條尺	▲[illegible]
杉木小條尺	▲[illegible]
本松片每尺	▲[illegible]
柚 木（尺）	▲[illegible]
檜 木（尺）	▲[illegible]
柳安三夾板塊	[illegible]
本松三夾板塊	[illegible]
（以上同行自車價）	

◉建築材料（單位千）

品名	價格
青足磚（萬）	[illegible]
又三號（萬）	[illegible]
黃道磚（萬）	[illegible]
機紅磚（萬）	[illegible]
機紅瓦（每千）	[illegible]
土紅瓦（每千）	▲[illegible]
青 瓦（每萬）	[illegible]
石 灰（每担）	▲[illegible]
泰山水泥（袋）	▲[illegible]
象牌水泥（袋）	▲[illegible]
馬牌又（蔴袋）	▲[illegible]
又 （每桶）	▲[illegible]
黃 沙（每噸）	▲[illegible]
石 子（每噸）	▲[illegible]
（以上同行自車價）	

◉國紙（單位千）

品名	價格
衛生紙（每捆）	▲[illegible]
坑邊紙	×[illegible]
海放	[illegible]
表芯	▲[illegible]
昌山	▲[illegible]

◉錫類（單位千）

品名	價格
點錫（市担）	×[illegible]
爐花	×[illegible]
青鉛	[illegible]
勾光	×[illegible]
◉錫箔（單位千）	
鑑邊王雙九	▲[illegible]
的車雙九	▲[illegible]
普車雙九	×[illegible]
（以上每塊三千張）	

上海證券交易所第五十六號經紀人
中南銀行信託部
★代理買賣證券★
兼辦 證券集團套利
每單位國幣一百萬元 即日登記
●證券集團套利本息各支行均可代理收付●
總行 漢口路一一〇號·電話一五二二二
金陵支行 金陵中路四四號·電話八一一二二
支行 中正中路八七五號·電話七二九二二

四明銀行
信託部證券科 上海證券交易所第五七號經紀人
證券集團套利
每單位國幣一百萬元
地址：北京東路二五六號二樓
電話：一五五〇五
下列各行代理收付就近參加
總行儲信部 地址：南京東路四七〇號 電話：九〇〇六六
林森中路支行 地址：林森中路四一七號 電話：八一二四四
南市支行 地址：民國路二〇二號 電話：八一五〇八
西區支行 地址：南京西路七六四號 電話：三〇八九九
虹口支行 地址：四川北路一三六六號 電話：〇二〇六一

大來銀行
證券交易所第二〇一號經紀人 中正東路七號即愛多亞路
證券套利方法
依據買進紗廠貨價以七日期交割之差價計算合下例
二月息七角七分七厘
75+(1160×7/30)=0.277
現交套72期遞交開日始受託
委託辦法
集團證券套利今日起接受參加
每單位一百萬元 得淨利息二角五分七厘 本證憑領取

上海證券交易所一〇六號經紀人
大陸銀行
★上海信託部證券處★
辦理
集團證券套利
地址：南京東路慈淑大樓三五〇號
電話：九二〇二二·九五二六一
本外埠分支行均可代收

上海證券交易所經紀人 100
鹽業銀行
★證券辦事處★
代客買賣證券
服務忠誠 信譽卓著
兼辦
證券集團套利（每單位一百萬元）
利潤優厚 手續簡便 即日登記 簡章備索
地址：北京東路二八〇號三樓
電話：一五二一〇（五線）

誠意徵購
透明玻璃紙
電話九三八六七 漢口路六五五號——七號 劉

最近新到
美國貨 英國貨
各名牌燈泡 黃臘布
歡迎賜顧
Tel.17976

袖珍強力感傳
電療器
耳聾補聽器
健腦器
上海（9）江西路（斜橋弄）二四二號
上海理療器械行

•財政部經濟部核准登記•
和祥信託公司
上海證券交易所第二三號經紀人
證券科主辦
證券集團套利
每單位五十萬元•下期套利即日開始登記
本期盈利總合月息二角四分八厘•每單位淨得國幣二萬九千元
特種定期信託存款
保息紅利合計一角三分左右
地址：上海（11）河南中路三五九號•電話九八五四八•九七八九八

上海證券交易所第61號經紀人
恒大企業公司
證券部主辦（第54期）
集團證券套利
忠誠服務 手續簡便 引導游資 輔助生產
登記…即日開始至三月十一日上午十一時止
本期…三月十二日至十九日止
期限…七天 單位…國幣五十萬元
利息…每逢星期二公佈
上期套利合淨息$0.253
每單位淨得$29.500
河南路（天津路口永利大樓）495號207至208室
電話 95969 93669

上海證券交易所第一〇三號經紀人
東南信託公司
證券部
舉辦集團證券套利
套利單位：國幣五十萬元正
72期套利期限：三月十二日至三月十八日計七天
72期繳款日期：週一起開始預洽至三月十一日（週四）上午為止 參加者可隨繳十一日支票
注意 71期套利如欲撤回本金者請於週三前來止套否則以續論
總公司地址中正東路一一三四號◆證券部地址證券大樓404•5室
電話一四三三二一•一四二六八◆電話九七六二六•九五三三七九

創立於中華民國十年十月
中一信託公司
信託部
上海證券交易所第一百十號經紀人
辦理集團證券套利
上期利潤合月息二角五分二厘五毫
每單位五十萬元淨得二萬九千五百五十元正
地址：北京東路二七〇號
電話：一五二〇〇

學津

主編人 張其昀 謝幼偉
第十四期 每逢星期二出版

悼懷黑德教授

·謝幼偉·

當代學術界之一偉人懷黑德教授（Prof. Alfred North Whitehead）已於一九四七年十二月三十日在美國麻省之劍橋逝世。享年八十有六。此一代大師之逝世，我國報章似未見有紀載之者。迄今距懷氏逝世之期已兩月，作者始從一美國什誌，獲知此消息。得訊雖遲，哀敬之情未減。因先就所知，以誌吾欽仰之誠。

懷氏不僅爲一偉大之哲學家，亦一偉大之科學家。其在哲學上之造就，早無疑問。以西洋哲學史上之地位而論，彼之地位必上足與柏拉圖，亞里士多德，康德，黑格爾諸哲相抗衡，近足與柏烈得萊，柏格森，杜威，羅素諸哲相競秀。以思想之博大精深，妙義紛陳言，吾人可謂懷氏乃今日之黑格爾。凡曾讀懷氏書者，必與作者有同感焉。至其在科學，則彼對數學原理之研究，亦足自成一家。彼與羅素合著之「數學原理」一書，經成爲治數理邏輯者之經典。雖純粹數學家亦無忽視之可能。所著「科學與近代世界」一書，於科學原理之闡明，尤稱獨步。是謂懷氏亦一偉大之科學家，懷氏固當之而無愧也。

懷氏英人也，於一八六一年二月十五日生於英倫康特省（Kent），鄧納特島（Isle of Thanet）上之藍斯格鎮（Ramsgate）。其先人均從事教育，宗教及地方政務等業。祖父多瑪斯（Thomas）曾爲當地一私立學校之校長。其父亞爾弗（Alfred）繼其任，後又改任牧師職。懷氏生長如是之家庭，故後雖研究數學與哲學，對教育及宗教，亦具熱誠。年十九，入劍橋大學。畢業後，即任職該校，達二十餘年之久。所授課程，則數學也。由一九一一年起，改任倫敦大學教授。在英倫時，懷氏雖已有哲學上之著作，學術界尚未以哲人視之。一九二四年美國哈佛大學聘懷氏爲哲學教授。懷氏之以哲學爲業，實始於是時。自茲以後，懷氏哲學上之重要著作，逐漸發表，地位日固，聲譽日隆，哲學界遂不能不以一代宗師目之矣。

懷氏著作，主要者有下列各種：㊀「普遍代數論」（A Treatise on Universal Algebra, 1898），㊁「數學原理」（Principia Mathematica, 1910與羅素合著）㊂「數學導論」（An Introduction to Mathematics, 1911）㊃「自然知識原理之研究」（An Enquiry Concerning The Principles of Natural Knowledge, 1919），㊄「自然之概念」（The Concept of Nature, 1920），㊅「相對論原理」（The Principle of Relativity, 1922），㊆「科學與近代世界」（Science and The Modern World, 1925），㊇「宗教之形成」（Religion In The Making, 1926），㊈「符號主義，其意義及影響」（Symbolism, Its Meaning and Effect, 1927），㊉「歷程與實在」（Process and Reality, 1929），⑪「理性之職能」（The Function of Reason, 1929），⑫「教育目的論文集」（The Aims of Education and Other Essays, 1929），⑬「觀念之冒險」（The Adventure of Ideas, 1933），⑭「思想之方式」（Modes of Thought, 1938），⑮「科學與哲學論文集」（Essays in Science and Philosophy, 1947）。以上各書，除「科學與近代世界」及「思想之方式」中譯本外（見商務印書館萬有文庫），作者所知，其餘均無中譯。此非我國哲人忽視懷氏，實因懷氏書，極不易譯。如依文直譯，不加詮釋，雖哲學專家，不易理解也。

懷氏思想，自非本文所能敍述。所可得而略言之者，哲學上之各種主義，各種派別，如唯心，如唯實，均不能無條件而加諸於懷氏。以往有人目懷氏爲新唯實論者，唯懷氏思想發展後，新唯實論已不能範圍其思想。懷氏自名其哲學爲「有機體之哲學」或「通體相關之哲學」（Philosophy of Organism），意謂宇宙一切，實爲通體相關，如一有機體然。彼認爲宇宙或自然之根本爲實在，非心亦非物，而爲一種「事素」或「實際體」（Events or Actual Entity）。此「事素」或「實際體」即宇宙之究竟，所以構成宇宙者。人與自然，或心與物，均此「實際體」以不同之組織方式而成。此「實際體」有遷流性，故非固定靜止，而實爲一種活動之歷程。此「實際體」復有擴延性，即一「實際體」侵入其他「實際體」，其他「實際體」亦侵入此一「實際體」，故非單獨孤立，而實彼此相關。因而宇宙內之一切，皆在變動之歷程中，皆互相影響，物物交織，一物含有他物爲其要素，他物亦含有此一物爲其要素。華嚴所謂：「一即一切，一切即一」，懷氏哲學可謂亦有此種意味焉。

懷氏爲人，作者亦僅能略言其一二。懷氏任教哈佛時，我國學人多有門下者。（如賀麟，沈有鼎，謝幼偉諸位，皆嘗從問學者）民十八至民二十之際，作者亦嘗忝列門牆。雖自愧於吾師之說，領悟甚少，然對吾師爲人，則印象極深。懷氏之爲人，可謂藹然儒者，和藹可親。每星期五晚，懷氏歡迎學生至其家。至則懷氏夫婦含笑相迎。周旋於二三十學生之中，有問必答，毫無倦容。其心慈，其意誠，其態度平易，其語言深刻，雖寥寥數語，足啓人思。斯固學術界之一完人也。

以上略述懷氏之生平，著作，思想，爲人竟。吾重懷氏之思想，亦重懷氏之爲人。以懷氏之成就言，懷氏爲不死矣。

最近逝世之懷黑德教授

談雙語操用

·浩然·

在大都市中，五方雜處，許多人都學得說兩種以上的語言，術語概稱爲雙語操用Bilingualism。這在某些特形下是不可避免的。例如有些祇會說粵語的家庭，如在上海居住，則家中的小孩可能不得不學三種語言：在家中說粵語，在外面說滬白，到學校中學國語。有許多外國人的小孩子，對「阿媽」則說中國話，對父母則說本國話，對西崽則說洋涇浜。這都是無可如何。但有些文化水準較高而洋化厲害一點的家庭，竟用十分勉強的手段，鼓勵着兒童說兩種話──在家說英語，出外說中國話。這一種辦法，對於兒童，潛伏着一些危險，我們在這裏稍爲提及一些。

兩語操用對於兒童語言的發展，有無壞的影響？法人J. Ronjat對此曾有極仔細的觀察。他的兒子Louis與他講法文，但與其母親則講德文。據Ronjat說，他的兒子對於這兩種文字，不論發音或閱讀，都一點也不比祇學一種文字的爲落後。但問題是：這一個案子可以爲訓麽？不盡然。

美國人D. T. Spoerl曾對這一個問題發表過幾篇論文。她以爲除非這兩種語言隔得一清二楚，例如母親說德文使一句法文也不講，父親亦祇講法文而總不講德文，一點淆混也沒有，發達可能是正常的。倘若稍微有一點水雜，情形便不如此理想，語言的發展至少可以暫時落後些。至於這種影響是否永久的，那就意見不一致了。英國人S. S. Laurie說：「假使一個小孩可以同時學得兩種語言而仍然一樣地好，他就自稱。他的理智與文化的發展不因此而加倍，祇是減半」。

Smith研究夏威夷各種兒童語言發展的結果是兩歲到六歲的小孩都因爲兩種語言而發展落後。她說，雙語操用者常用驚歎詞的短句，複句較少，專指物名的句子時期要長些。一般的研究，似乎證明兩語操用對於兒童語言的發展是有妨礙的。

我們知道發音的器官與手在神經上是有連帶關係的。雙語操用可能影響到動作。例如有一個研究要兒童舉右手，指左耳等動作，雙語操用者便比單語操用者多些淆亂，錯誤與猶豫。Leens有一個兒子生長在荷蘭，直到四歲止，祇說荷蘭文，雙手都善用。四歲進一個德文學校，德文進步很快，可是他開始專用右手了。長大後，他又進德國學校，結果他專用右手了。這時候他荷蘭文與德文說得一樣多。同時他開始口結，直到他離開荷蘭，忘記了荷蘭文，他的口結才停止。雙語操用者口結較多，這是研究者一致公認的事實。

雙語操用最大的危險似乎是情緒的。同時學兩種語言，對於中智以下的人，可能是一個很重的擔負。如果教法不善，彼此間稍有淆混，情緒可能衝突。口結便是一種表示。再者，語言是文化的媒介。它不僅可用以達意，它也是傳統的保存者。每一種語言便代表一種社會。沒有兩種是完全可相比擬的。例如外國小孩對老媽子說中文，對父母說英文。那末，中文便成爲一種卑賤的言語，他說中文時，他的人格會與說英文時兩樣。換言之，因爲這兩種語言代表兩種社會，兩種文化，操用兩種語言，便免不了衝突──兩種不同地位或價值的衝突。一個人，特別是能力不強而仍在發展中的人，便會因這種衝突而引起人格的分化。這是很嚴重的危險。可是在成人，或者是能力強的兒童，這種衝突是可以避免的。一方面他的綜合能力強些，一方面他的心理組成系統分明些。兩語操用的危險在成人雖不如此顯著，但在小孩，便不能用成人的標準計量了。

鮑桑克論心身關係

·韓裕文·

心是精神的，身是物質的。身體佔空間，而受空間的限制；心不佔空間，而能視空間的距離和畛域，凡身體的運動，或腦子底變化都以身體的條件爲因緣，是機械的，被動的；所以我們身體的無心的動作嚴格地說，不能算是我們自己底。惟有出於自動的心底行爲才能說是我們自己的；因爲心底本性是主動的，自由的，開創的，不同於物的。

心與身旣然這樣不同，牠們彼此有什麼關係呢？這是一個萬古常新的問題。心物二元論者首先肯定心和物爲完全不同，各自獨立的兩種實體，接着又說牠們有因果底關係，身心底動作彼此影響。鮑桑克認爲這不但破壞了心身底連續，誤解心身底活動各自需要外在的原因，而且旣認爲心是非物質的，同時又認爲心是物質的了。這固然是個不通之論。

至於心物平行說，把心和物底實在性都取消，而把牠們說爲一個精神的本體之兩種不同的屬性，這兩種屬性各有其一套因果底秩序，而互不相犯，卻彼此應合。這種說法誠然近理，但仍然有把心物析爲二片底嫌疑，何況這兩種完全不同的屬性爲什麼能有彼此完全應合的秩序和作用？這仍然是一個難以說明的謎。

主觀的唯心論者只承認心底實在性而否認物質底存在，例如巴克萊以爲天下的物沒有不是觀念的。他們這樣保全了心物底同一性。但鮑桑克認爲我們底心旣不能無條件地爲觀念和能力底原因，也不能創生或製造一個高度的有機體。宇宙間無意識的自然現象，充滿了超乎人心所能計劃和創造之精美的奇蹟。心是後起的，在演化中，是先有了物質底反應性，吸引性等，進而有有機體底生命，然後才發展爲我們底心。所以有意識的心是後起的。我們底心底下面有無意識的生命等爲其基礎，上面有社會意識或文化精神等爲其上附和理想。我們底心可說是有機體要達到最完滿的理想底一個手段。有機體底變化，例如細胞底分裂，直接引起生命底變化。每一個心理的系統必有一個物理的系統爲其表現底工具，心必以神經系統爲其發動機，所以物質是不可少的，並且不容忽視以難以否認的。

但物質底只是一種外在性，並不是一種實體。物不能憑空而有，心也不能突然而生。所以唯物論者獨承認非心的物質爲最後的實在而把心解釋爲物質底副現象，這種無中生有底見解和主觀的唯心論同樣是一偏之見。

其實心物本來一體。宇宙間沒有僅僅的心，也沒有僅僅的物，但有心物合一的個體。所謂心物合一，旣不是沒有分別的純一，也不是兩件東西底拼合，而是一個個體是一個包含許多不同的部分和性質的全體。我們片斷地從其部分看就其爲物質；完整地從其全體底個體性看就其爲精神。心可以說是這全體底精神底表現與自覺。部分與部分底關係是一種外在的，機械的，因果的關係；所以鮑桑克說，物質的系統是一個因果的系統。全體同一底關係是一種內在的，有機的，道理的關係；所以鮑桑克說，心是一個邏輯的系統。那麼心可以說是個體底內在性，物可以說是個體底外在性；但內外相涵，即心即物。那麼心即物，即從心之能表現於空間說，心就是神經系，從神經系之集中，精神向齊統一的方向而努力說，神經系就是有限的心。因此若能將物質解，則謂心有物理的性格，物有了心理的性格，本來也未嘗不可。但心畢竟比物佔主導的地位而有超越物質的力量，心可以說是物質系統底體性及其主義。譬如樂器爲物質的絲竹振動底體性及其音義；針刺到我們底身體上，痛是刺入底體性，及其主義。實際是對於物質變化底一種解釋，牠雖有待於物質變化，卻並非物質單獨產生的結果。心與身底關係恰似音樂與絲竹，疼痛與針刺底關係。我們可以說，一念自覺則全體是心，一念悖沉則全身是物。

學林叢話（十二）

張其昀

區域主義

第一次大戰告終之時，約國大體接受了威爾遜總統的主張。一九一八年一月八日，威氏出席參衆兩院，發表作戰目的，共分十四條，即歷史上著名之十四點（Fourteen Points），其第十四條爲組織國際聯合會。「其宗旨爲各國相互保障政治自由與領土完整，國無大小，一律享受同等保障。」巴黎和會種種規定，雖有時顧及其他的考慮，但大體上確是本於此項原則，以釐定歐洲各國領土分配。所以第一次大戰後的歐洲，是許多民族國家所構成歐洲，中間不少是小國寡民。當時所重視的是民族的權利，而非區域的利益。我們回顧一九一九年至一九三九年的歐洲，這種重視弱小民族的試驗，可謂已經失敗。弱小民族國家絕無自衛能力，是大家一致公認的事實。我們並不否認小國對於世界的貢獻，如荷蘭與丹麥，便是顯著的例子。但是小國畢竟是小國，要想與各強國如美國蘇聯等立於平等地位，實在是不可能的事。本於過去的經驗，要使各民族都能獨立自由，並有充分發展的機會，於是區域主義的思想隨着二次大戰的浪潮應運而生了。

由小變大爲世界新趨勢之一，世界政府非一朝一夕之事，經濟區域或地理區域介於民族與世界之間，可爲促進大同的初步。區域組織與聯合國的組織實係相互爲用，並行不悖。聯合國譬如第一道防線，區域組織則爲第二道防線，倘使第一道防線失守，尚可退守第二道防線。區域主義第一次大戰以後已經萌芽，當時歐洲著作家，已有歐洲國際社會的創議，旨在消弭各國間的糾紛，他們觀察美國及蘇聯發展是一種不可避免的趨勢，他們以爲中國久已成爲統一的國家，歐洲何以不能？但國聯的時代正是小國極盛的時代，此類思想未被重視。第二次大戰發生以後，關於歐洲聯邦之著作已有多種。實際的政治家也有作鄭重的建議，一九四六年九月間邱吉爾在瑞士蘇黎世之演講，稱此種新機構曰歐洲合衆國，由德法二國共同領導。他主張從速建立一解除武裝的新德國，俾與法國共同負起復興歐洲的責任。目前美蘇關係日趨緊張，歐洲的國際社會將以何種方式出現，此時尚不可知。我們只看見一面有東歐的共產集團，一面有西歐的馬歇爾計劃，壁壘森嚴，互相敵視。但是從遠處看，何嘗不是趨向歐洲聯邦之重要步驟？區域主義目前也有已經實現的，如阿剌伯聯盟即其佳例。該同盟爲中東國家聯合（包括埃及，敘利亞，黎巴嫩，伊拉克，巴勒斯坦，外約但，阿剌伯，葉門等）的新組合，在國際政治上已自成爲一外交單位。按中東區域以油田及蘇聯爲關係，遂爲英美蘇三國努力爭取之地。假使阿剌伯國能真實合作互助，一致對外，可能成爲一種安定因素。區域組織是世界安全系統之一部分，祇能以保障民生建設爲主旨，可望消弭世界各區域的亂源。

★新刊介紹

「思想與時代月刊」第五十期，第五十一期現已出版，要目有：㊀今日世界之二强（李旭旦）㊁香港之前途（張其昀）㊂略論南京市區的發展（勞榦）㊃工業區位述要（李春芬）㊄土地與人民──論田納西的農業改良（嚴仁庚）㊅現代數學（陳省身）㊆現代社會學（費孝通）㊇工作效率的意義與條件（陳立）㊈希臘海拉克類，托士唯勵主義的宇宙人生過程論（嚴羣）㊉西域古史（呂炯）⑪古琉球確屬中國考釋（朱傑勤）⑫評朱伯康著「中國經濟史綱」（簡介）⑬鄭曉滄譯東方白一美國派赴日教育團報告書（王承緒）該誌零售每冊一萬元本年訂閱者請逕函杭州國立浙江大學文學院轉思想與時代社。

釋老子「衆妙之門」與「玄牝之門」

·嚴羣·

老子第一章曰：「道可道，非常道；名可名，非常名。無名，天地之始；有名，萬物之母。故常無欲，以觀其妙；常有欲，以觀其徼。此兩者同，出而異名。同謂之玄；玄之又玄，衆妙之門」。其第六章曰：「谷，神，不死，是謂玄牝。玄牝之門，是謂天地根」。此可謂「衆妙之門」，「玄牝之門」，乃老子言「道」緻密之所在，法家鮮得確解，輒於老子之「道」竊窺其秘。不揣謭陋，釋之如次，以質學者。

「可道」猶云可以言說。「常」者「獨立」，「不改」，「不殆」之謂；以今世術語出之，「獨立」猶云絕對，「不改」猶云不變，「不殆」猶云無差誤。「常道」，唯其具是三者之德，故爲衆道（即散寄於萬物萬事之道）之眞源。衆道，「非常道」。「非常道」曲，「常道」全。可言說者「非常道」，以其可思議故。夫思議者，比擬之功。以一曲之道互爲比擬，然後思議之事集。「常道」，道之全，此外無道，即所謂一切在一切者，更有何物可與爲比擬？必也自爲比擬乎？自爲比擬，非比擬也。無可比擬，則不可思議；不可思議者弗可言說，蓋言說，思議之形於言語者耳。「可名」猶言可立爲名，可立爲名之名，乃「非常名」，故曰「名可名，非常名」也。蓋夫「常名」，必無是處，何則？「名」，所以指；指者，有所指，有所不指。或指或不指，必也有彼此之別乎。夫「常」指，旣爲一切在一切者，則無可爲彼此之別，斯即無可指，而無所用乎「名」矣；是故「名」而曰「常」，特爲贅已。「天地之始」猶云宇宙開闢之先，開闢之先「混而爲一」，無所用乎名，故曰「無名，天地之始」。混一之道體判，而後萬物生；旣號爲「萬」，斯有待於識別而指其彼此，不然，則是衆萬者復泯而爲一矣，故曰「有名，萬物之母」。

「無欲」猶言無所祈嚮；「妙」，眇也，微也，眇而微者，官體所不能接，形而上之道也。「有欲」，有所祈嚮也。「徼」與「皦」形音近，意者即皦之譌。（第十四章曰：「其上不皦，其下不昧。」）「皦」，明也，明者形而下之物若事；蓋唯有所分齊，然後彼此之界域明，而分齊出於有所祈嚮。無所祈嚮，正有以徵夫眇徼之形而上之道，以其「周行不殆」，所謂體物無遺，無施而不可也；有所祈嚮，乃足以見形下之物若事之界域分明，所祈嚮乎此者必非所祈嚮乎彼也；故曰「無欲，以觀其妙，有欲，以觀其徼」。

「兩者」謂「無欲」，「有欲」；「此兩者同」，言「無欲」，「有欲」同屬於此混一之道體；無所祈嚮乎，無所祈嚮於此道體也；有所祈嚮乎，有所祈嚮於此道體也；道體一而已，所以「同」也。「出而異名」，謂此道體以祈嚮與判別之存無，而曰「無欲」，「有欲」，「無名」，「有名」；「無」若「有」雖異名，而其實，則同此道體而已。「同」者形而上之「道」，「異」者形而下之「器」：（即所謂「物事」）「器」多「道」一，「器」繁「道」簡，「器」散「道」總。「道」之所以一，所以簡，所以總，以其玄故；「器」之所以多，所以繁，所以散，以其繁故。「玄」者縣也，「縣」猶云縣虛，不囿於形體之謂。唯「道」能「玄」，唯「玄」乃「同」，以其能一，能簡，能總，故也。「器」多而繁且散，一「道」可攝數「器」，是以「器」異「道」同。然此「道」亦有所攝所不攝，此即散著於萬物萬事之衆道，所謂「非常道」者已。「非常道」，以其能攝數「器」也，亦可謂之「玄」矣，顯其爲「玄」，尤有淺深之程度存焉，則「玄」上有「玄」，以至夫其極，斯衆玄之所同歸，故曰「衆妙之門」。「妙」者眇微也，眇微言「玄」，形而上之道也；「衆妙」猶云衆道，所謂「非常道」者已。「門」者「常道」，「常道」攝一切「非常道」，而爲其所指歸，故曰「門」。

「谷」言虛，「神」謂因應無窮，「不死」謂不屈愈出，是三者之德爲「玄牝」之所苞，故曰「是謂玄牝」。「玄」縣也，「牝」虛也；唯縣虛者乃能谷，能神，能不死，唯「道」足以當之。顧散著於萬物萬事之道，所謂「非常道」者，亦俱此三者之德；如地心吸力之道不著（作附解，下同。）於某一下墜之物，豈不虛乎？有以攝一切下墜之事，豈不無窮乎？其攝夫下墜之事也，不失墜，無差誤，（即所謂無例外）豈非不屈乎？然此道之應物也，盡於下墜之事，他事則不逮，是猶有窮矣；不著於某一下墜之物，而著於一切下墜之事，是猶有所著；於凡下墜之事不失無差，他事則不然，是猶有所屈矣。可知散著於萬物萬事之道，所謂「非常道」者，猶未極「玄牝」之能事，極「玄牝」之能事者，其唯衆道之道，所謂「常道」者乎？「常道」，「非常道」之所指歸，故曰「玄牝之門」；「玄牝之門」，猶云：太玄者，衆玄之所自出也。故曰，「常道」，太玄也，是乃衆玄之眞源，夫是之謂「天地根」。

周痛 周病 根治良藥
獨去病
天平藥廠出品 各埠藥房均售

四明公墓 寧波
內政部及各主管機關均經備案
交通極便 墓地高燥 河江圍池 景色佳麗 造墓工程 堅固精美 運柩迅速 開始登記 除穴無多 認購從速
辦事處：上海：黃陂南路七四六號 電話八六九三一　寧波：新馬路底草馬路州二號

陽曆三月三日至二十日十天減價四倍
遺精 參茸丸 北平華仁堂
上海童精一堂 電話購藥 雲南中路五馬路北一二六號 電話七九六三五 外埠函購無論多少加郵四萬元隨盒寄奉

美容
雀斑藥 狐臭藥 黑痣藥 生毛藥 白膚素 面刺藥
經理：杭州太和西藥房
大和西藥行經理 上海西藏中路漢口路口
郵購寄費每瓶三萬元多還少補

中央信託局蘇浙皖區敵偽產業清理處公告 (57)審字第 號
中華民國三十七年三月九日 兼處長 吳任滄

上海市警察局公告 市警行(三七)字第三二六三號
中華民國三十七年三月六日

上海市民食調配委員會公告 市食秘任37字第0061號
中華民國三十七年三月八日 主任委員 吳開先

上海市教育局變賣舊汽車招標公告 滬教事字第63175號
中華民國卅七年三月六日 局長 李熙謀

資源委員會國外貿易事務所招標承製鎢砂麻袋啓事

國營招商局機器造船廠公告 廠業字第三七七號
中華民國三十七年三月九日

津浦區鐵路管理局駐滬辦事處標購路料通告

德孚洋行清理處標賣染料顏料及工業原料等公告 商字第四三一次

屠宅訃告
不孝屠殿臣泣血稽顙 通訊處 本市安遠路二九十四號 義生橡膠廠

上海衣莊公所敬義堂殯舍寄柩家屬注意

周鳳圖先生逝世報喪聞 周宅賬房謹告

上天殯儀館 經濟殯殮 電話二一九四五 館址延平路一八一號

家庭公墓　公順殯殮包辦
保安公墓 墓地高燥 風景幽雅 汽車直達 取費低廉
蘭集啓事
S/S "Colgate Victory V.9" 檢驗破爛通告 美國總統輪船公司啓
新瑞安輪 准於三月十一日中午十二時直放福州
龍安輪 三月十日（星期三）晚開往蕪湖九江漢口 三北輪埠總公司電話一二九五〇 一三一八一

穿山輪 准三月十一日（星期四）下午二時開往定海溫州
茂利輪 准三月十日（星期三）下午一時開往舟山海門 茂利商輪總局啓
S.S. "ELPENOR" 約於三月十三日開始裝貨往 Port Said, Genoa, Liverpool and Glasgow
S.S. "TITAN" 約於三月十一日裝貨往 Tangier Casablanca 太古公司藍烟囱啓
S/S "MARINE LEOPARD" 3月11日 美國總統輪船公司
達興輪 三月八日（星期一）晚 直放九江漢口 達興商輪公司啓
四明輪 三月九日晚 直放九江漢口 奉化航業公司啓
S.S. "TITAN" 已於三月七日由英國抵滬 太古股份有限公司藍烟囱啓
申報分類廣告 電話接稿請撥九三二四八

感謝 治愈腎虧 陽萎早洩
治瘋草 趙南石
皮膚花柳性病專家 彭玉書醫師
慢性淋病
鼻 鼻茸 扁桃腺
楊方銓醫師 負責根治狐臭
朱少雲 特製瘰癧丸 專治瘰子頸
婦科 陳愈衷
痔 不用開刀 不用打針 不用服藥 不用掛線
黃以莊
花柳
痔科江岳巒醫師
鄭氏胃痛酒
小兒疳積
申報分類廣告 特價每行一萬五千 電話接稿 九三二四八

自由談

利弊
·寄漢·

筆者並不想擺弄「利即是弊，弊即是利」的這一套玄妙的理論，賣弄文字的遊戲；不過，天下事並無絕對的利，正像天下事沒有絕對的弊一樣。

舉一個例來說：賭博是往往被正人君子們所詬病的，說它玩物喪志，爲害無窮。然而據一位愛玩「羅宋」的朋友告訴我，拿到一副好牌，有好的拆法，拿到一副壞牌，也有壞的拆法，似乎頗能訓練「當機立決」和「從容不迫」的德性。

又如嚴守時間，能夠予人良好印象，增加工作效率，不過在一個極端的例子中，即本報所記山本五十六陣亡的始末，他却因爲遵守時間而遭盟軍飛機擊落。

提起山本五十六，連帶使人想起此次日本的戰敗，起初對它大爲不利，現在却日漸似乎利多於弊了。筆者曾在無綫電國外節目中，收聽東京的歌唱節目，咿咿呀呀的雖然不能懂得他們唱些什麼，但是音調鏗鏘，另有一種蓬勃生氣，與目下流行的「靡靡之音」自是不同。我們雖然不能肯定說這種音樂象徵何物，然而日本在麥帥管制之下，彷彿走上上坡路了。

至於個人對利弊的看法，更是因人而異，在大家愁眉蹙額爲米價而驚心怵目時，在座的某君獨有怡然自得之狀，後來向人家一打聽，原來此公是開米店的。世界上的利弊，皆作如是觀可也。

閒話善男信女
·念鴻·

上海原是一個複雜的都市，處處可以找到矛盾的地方，即使在人煙繁密車馬絡繹的南京路上，固然有大公司大飯店，終日生涯鼎盛，氣象萬千，但是相對的還有保安司徒廟，每天燒香求籤的人多多少少，擁擠不堪，遇着什麼菩薩的生日忌辰，更是盛況空前，善男信女擠了進去，就像敵僞時期買戶口米那樣，半天也望不見我佛如來的影子，往往只得將就些在門神天將前，燒些元寶蠟燭，叩叩頭了了心願。

其實南京路上有司徒廟也並不見得貽笑西方，要不然是也許會因整飭市容有礙國際觀瞻而給封掉的，因爲近年來中國雖然也有天主教耶穌教等流傳廣播，但終不及佛教的信徒衆多和根深蒂固，所以廟宇在都市中「畸形繁榮」，正如外國大都市中也有禮拜堂教堂矗立一樣，象徵着宗教建築之美。不但此也，由此更可顯示出東方古國的傳統宗教信仰自由——中國人最自由的一種「自由」。

不僅保安司徒廟生意興隆，新城隍廟老城隍廟靜安寺清涼寺以及一切大小寺院包括什麼觀什麼宮在內，似乎都收入不惡，香火鼎盛。年內經濟不安定，市面不景氣，逢着年關節邊，往往聽說什麼某大公司周轉不靈，某大工廠暫停開工，某大商店倒閉之類的風潮消息，但却從沒有聽到某某寺某某廟因開支浩大而不能支持的新聞。有之，只記得好像不久之前有二個和尙因爭奪主持廟產而引起的訴訟糾紛。從這裏推想，我們的少數民族資本家拼命支撑從事投資的一些小型輕工業，倒還不如關門大吉，把廠房翻造作爲廟宇寺院。觀乎跑馬廳韜有蒼麟的盛況，賺錢致利是有十二分把握的。

人對宗教的信仰，大多數還是從自私的觀點出發，第一類是像江洋大盜，在準備幹一下的前夕，便往往到菩薩前許下心願；投機商人很多默禱：如果菩薩保佑他投機成功的話，一定重造金身；諸如此類的情形，說得刻薄一點，簡直把泥塑木彫的神像，作爲一個坐地分臟的東西；而據說佛教教義是戒用不義之財的，但是許多天神菩薩的身上五色泥金和香燭元寶，却大半帶着血腥味兒。第二類是人到了無路可走上天不得入地無門的時候，才想

閒話火箭
·毅毛·

火箭被稱爲這次大戰中的「神童」。假如真是如此的話，那麼發明者伯納，祇能算是一個初露頭角的作家，愛因斯坦也僅不過是一個前途有望的小科學家而已了。我們不否認火箭武器的重要性，我們也不懷疑將來的火箭會將人類帶到地球的任何一隅，甚至到另外一個星球上去。但是我們難以默認火箭是二十世紀的科學所孕育的「神童」。因爲，遠在十九世紀初的拿破崙之戰中，英國人已在使用火箭武器了。

火箭的準確性一直未能完好的建立。所以，當前兩年有人在火箭的尾部火門裝置特殊的設備使之旋轉而增進準確性的時候，科學家們都衆口一詞的譽之爲「空前的發明」。不錯，旋轉火箭是一種重大的改進。但是，這是空前的創舉嗎？不，我們不該忘記一百年以前的墨西哥戰爭中，已有旋轉火箭在發施威力了。

在一八〇五年，當拿破崙稱霸歐陸而想轉鋒入侵英倫的時候，英國威廉·康格里伍爵士的戰爭火箭擊碎了他的美夢。這些火箭在一八〇六年擊毀了巴黎附近的布倫，在一年之後又摧毀丹麥京城哥本哈根，使拿破崙爲了防衛後方而不敢渡越海峽。後來，火箭也被英軍用來攻擊法國艦隊：在柯達斯，但澤，萊比錫諸役之中，火箭亦會發揮威力。

當一八一二年英美戰爭爆發之時，英軍之中有一個火箭旅，在布拉登斯堡擊潰了美國的瑪麗蘭義勇軍，得以直指華盛頓城。在麥克亨利港的爭奪戰中，英國也是利用火箭而佔優勢的。

不過，康格里伍的火箭還是未成熟的武器。它們是不安全的，並且完全是無定向的。當時，每一隻火箭都被縛在一根十五呎長的柱子上，使它朝着近似的正確方向。它們雖有優點，可是，也有許多限制。有不少國家都從事火箭的改進工作。到了一八四六年，美國人威廉·海爾發明第一隻旋轉火箭，解決了準確性的問題。他利用火箭自身所發生的熱氣斜噴到尾部的三個彎曲的翼上，使火箭在飛行之中發生旋轉。旋轉火箭的命中率比初期的火箭高明得多。

海爾的火箭經過美國軍部正式試驗之後，就在兵工廠開始製造。當時的出品計有大小兩種，小的一種直徑和現在美軍所有的巴蘇卡平射砲的口徑相同；大的則直徑多一吋，射程有二千二百碼。爲了使用這種新武器，美國組織了火箭軍團。它們不久就參與了墨西哥戰爭。一團在維拉克魯茲登陸，另一團則帮助攻擊墨西哥京城附近的查普德柏卡堡。由於軍事的順利進展，火箭軍團的聲名大著。可惜，軍事當局祇熱中於歌頌勝利，忘記將火箭本身的功効給紀錄下來。

所以，我們說火箭不是新發明，旋轉火箭也不是新玩意。推溯得更遠一點，威廉·康格里伍的火箭還是向印度人模做來的，在十八世紀末英國在印度戰爭中，印軍不止一次的使用火箭反擊英軍。這消息傳到了倫敦，感動了康格里伍，使他在十九世紀初成了聞名的軍器家。而誰又能夠肯定的說火箭是於兩世紀前在印度出世？它也許還有更悠久的歷史呢！所以，我不承認火箭是二十世紀的新發明，雖然近代的火箭比古代的更巧妙，更精緻，更有効。

燈草
·胡亞輝·

燈下翻閱舊書，忽然翻出一根細白的燈草來。

這燈草夾在書中的緣故，已經記不起了。大概是從鄉間帶來的，想是鄉間還用着青油燈的時候，隨手在燈盤下拿來用，以當作書籤的吧？——這燈草倒也有不少年了。

細看燈草，細長潔白如故，並無損傷。是這根燈草的幸運吧，能被夾在書本中，保持原來的面目。

青油燈早被人們所廢棄，燈草也將絕跡了，今天能偶然在書本中翻到牠，彷彿遇見故人一般，感到萬分親熱。牠曾做過我多年的好伴，在牠的光亮之下，我讀完了不少的書，得到了不少的啓示。

可是在使用洋油燈，電燈的現在，牠不再被人們所重視了。因此時代的更新，牠是落伍了。我爲牠感到悲哀。牠也曾焚去自身放過光明的，照過每個角落，也照過人們的眼睛；即是現在牠仍能放光，在黑暗裏，他還是人們的救星。是人們忘記了牠？抑是牠辜負了人們？我替牠悲憤！我爲牠申訴！

寫到這裏，我記起一首謳歌燈草的詩來，現在把牠記下來，就算作這篇小文的結尾：「賦質輕柔秉性良，持身潔白勝秋霜，但能世界光明現，赴火蹈湯總不妨。」（爲懷念栩師而作）

逍遙花（九二）
陳慎言

第十二章　萍水姻緣

綺紈見他說話很從容，很文雅，在這無聊鬱悶之中，能得這樣一位佳客，足以打破寂寞。當下二人倚在欄杆前，彼此把在舞台和銀幕上的經驗，互相討論，愈談愈有味，一直談了好幾個鐘頭，才回房內。綺紈覺得這人風流倜儻，比浩齋還勝，突然來了一位富有刺激的友人，給他解除苦悶，給他安慰，所給的印象，便會永永深刻在他腦中，綺紈連日在憂鬱苦悶之中，一點精神提不起，油然又萌生趣，覺得一個人在社會上，不能偏促一地，要恣，竟圖存命自盡，當時若是竟死了，社會未必能予同情，想起來，這種舉動太覺莽，太無知識了。剛才聽島雲談到上海露演，未嘗不可一露頭角，我又何必老守在北平，換個環境，很想到島雲病房裏，再細行討論，只爲今天初次見面，島雲的言動舉止，很有幾分像浩齋，和他談談說說，倒有些安富，和他討論藝術，與我也有許多好處。這一夜綺紈輾轉睡去。到第二早醒來，起來不久，便聽門外輕輕敲門的聲音，應聲推門進來。祇見他已把醫院給他穿的病人白大褂脫下，換了一身極漂亮的西服，益發精神俊逸，一進門便向綺紈鞠了一躬，微微笑道：「原來顧小姐已經起來了。我今天一清早就到院內，見顧小姐沒出來，以爲你不舒服，特來看你。」綺紈笑道：「我沒什麼不舒服，因爲昨晚沒有睡好，今天起晚了。」島雲道：「我昨天也很晚才睡。」說着，向綺紈看了一眼，綺紈覺得他這話似有所指，臉上不禁微現紅暈，很想告訴他，昨晚想到他睡裏談心，祇是不便出口。

夏禹不是一條蟲了
·鶴孫·

顧頡剛教授是我國古史專家，許多著作裏都有驚人之論，他以疑古之眼來看一切典籍，遂於二十多年前發出「禹是一條蟲」的結論。

學術界曾經引起很多人的驚異，一部人對之作懷疑的懷疑，有人則認爲顧先生此說的荒謬而作峻刻的諷刺，魯迅先生便是一個，這，曾經激怒了顧先生，爲之大怒，寫了一封信給任教中山大學的魯迅先生，請他不要離開廣州，因爲他要控告魯迅，並須在當地候審，等候他來起訴開審。終於魯迅先生並未遵命等待，只是回敬了一頓諷刺而去。顧先生也就沒有進行訴訟，否則爲了學術歧見而對簿公庭，倒是學術史上一件佳話。

魯迅先生死後的第十年（民國卅四年），我們却在顧頡剛先生在重慶主編的文史雜誌古代史專號的社論上，發現了如下一段：

「我們的古代史，孔子時代已感到夏殷文獻不足。到了孔子後，連西周的文獻也感不足了，所以我們要想研究上古的史實，不能單靠幾本古書，只有努力從事於考古學，努力向地下發掘遺物，像英國人之考求埃及古史一樣。遺物固然也很零碎，但總是當時的實物，是直接的材料，不像古書那樣，經過多少次的傳鈔重編，發生許多後起的煩瑣問題。四十年來遺物之經發現者業已不少，只要我們肯細心探去，未必不能從那遺物的本身上撥開我們的想像搭起一個系統來。（中略）不過就我們現在業經發掘的遺物看來，尙只能探索殷商的歷史，對於夏王國仍覺得很茫昧，但雖然夏的存在已是無可懷疑，但夏的歷史還不容易着手，鋼器出了許多，沒有一件夏的東西。古文字發現得不少，沒有一件是夏人寫的。沒有鋼器，是不是他們尙滯留在新石器時代？沒有夏的文字，是不是那時尙未有文字，抑尙未發現？提到這些問題，我們就是茫昧得很，文獻不足，遺物無存，不能懸空臆斷。所以截至現在爲止，我們的古代史只能從殷商寫起，商以前的史事仍要靠考古學家們繼續努力去搜求了。」

顧先生雖然藉論語上孔子說的「夏禮吾能言之，杞不足徵也」，以示「一條蟲」說並非太荒唐，但畢竟頗有悔「少作」之意，畢竟否定了過去鑽故紙堆而不重實物的治學功夫。而且肯定了夏的存在已是無可懷疑，特別反覆承認自己對夏史的「茫昧」，毫無文過飾非之意，這在治學上的進步精神是值得大書特書的。對於當年要打官司的事，顧先生也許會自己失笑的吧。

拜金社會
·恭允·

在筆者讀過的記不甚清的歐美小說中，十餘年前讀過的一篇，在我的印象中，特別深刻，大意謂，富家子某甲，爲測驗他戀人的愛情，特地披了一件破舊的大氅，出席某次宴會，到會的賓客，却對他投射鄙棄的眼光，受盡奚落。他却徐徐將大氅脫下，裏面的服裝，打扮得煥然一新，佩帶的飾物，價值連城。於是衆人又爭相奉承，一反原來的「拉長面孔」了。

這小說自然是旨在諷世的，恐怕未必有此實事。但是拜金社會的可憎處在此，可愛處也在此。

小也者，只要足下衣服筆挺，皮鞋雪亮，無論乘電車，或買東西，到處受人尊敬和歡迎。賣票員決不會努眉揚目的推推你說：「票子呢？」他一定說：「先生，你有票子嗎？」

朋友某公更和我談起一件買胡椒的小事。原來敝友某一天忽有吃麵的雅興，等到麵煮熟後，又忽想吃胡椒，就信步走到街角的一家藥材店中，向店夥要購五千元的胡椒。店夥對他不修邊幅的衣服看了一眼，冷冷的說：「一萬元起買！」結果某君用戴了一克拉鑽戒的手，拿五千元鈔票，對他擲擲，賭氣不買了。

據說，南美洲的古巴人，以衣服爲第一生命，飲食倘居其次。一個襯衫做得雪白，頭髮梳得油亮的古巴人，肚子却未必飽。在這拜金社會中，古巴人似乎是不可爲而可爲的。

聯韻

現代學者甚重民間文學，常於「言之不文」的文字，得重大之收穫。昨讀申報（二十五）又得妙聯一副，其可供研究之價值，有過於香港李將軍的大作（二十四）。那位西安寓公的春聯是「我們住房太得貴」，「租錢要漲十四倍」，門額是「住不起」三字，此亦發聯之一類，我想見者或以爲俚語村言，縱然同情他的「不平之鳴」，對於此聯之製作，定多付之一笑。

然而此等對聯確能代表一部分「民間文學」，並足供中西文學組織之參考。

第一須注意的，他這兩句上下字數一律，分貼兩旁，有整齊相並之形體，已具對聯的基本條件。第二則注意他上下句對字辭，全不相對，沒有構成對聯的主要條件（偶文），但他却用另一個不必要的條件（叶韻）作爲完成對聯的組織之要素。這自然是錯誤，對聯是一種「偶文」，並非「韻語」，不能用「韻」來作「偶」的替代，所以「貴」與「倍」之相叶，在無意義，自不待言。但在他則「字數相均」之外，又「聲韻相協」，於是「叶韻」也算多了一個構成的條件，他却滿足了。

以「韻」代「偶」雖不合理，但不能「一笑了之」，且須承認有此一體無理之理，不偶而偶的對聯。現在就「民間」及「西譯」兩方面來說：

小說，彈詞，亂彈戲本曾是通俗的作品，大衆的讀物。亂彈戲裏有所謂「念對子」者，即不對之對，往往以「韻」代「偶」，如惡虎村劇中濮天雕念上句：「贓官有比籠中鳥」，濮天雕念上句「萬虎此去莫追悔」，萬虎接下句「管取鋼刀見血回」。此名「下場對」，以資結束。場上人將下場時念此，以資結束。（上述係兩人分念，若場上只一人，亦可自念兩句者，中場及上場亦有用者，今不備舉。）而小說中，一個階段結束處，如「踏破鐵鞋無覓處」，「得來全不費工夫」，皆是此類，上下句不「偶」而韻，即算「對子」。又有些「偶」而兼「韻」的，如「計就月中擒玉兎」，「謀成日裏捉金烏」；如「踏破玉籠飛彩鳳」，「頓開金鎖走蛟龍」，其三兩雖對而兩句同義，是爲「合掌」，在偶文中亦是下乘。然在民衆的製作技術上，對偶實比叶韻爲難。能對亦是粗略的對法，不能對就用「韻」來湊合湊合，假使連「韻」都弄不好，則只字數相同也就算了，如「滿懷心腹事」，「盡在不言中」，亦叫做「對子」。由此可以得到如下之結論：

㊀一種心情，用文字宣達於衆，最好是用對聯的方式貼出去，這是基於自然的要求。即是很簡單的國文，即是很優良條件。

㊁上下句字數相均，貼去左右分張，便有對聯的資格。

㊂能全體配成偶文那是頂好，如實在對不上則以「韻」代「偶」，亦算多了一層製作工夫。

其次說到西譯。西譯的中國著作很多，因方塊單音字與歐體拼音字的格格不相入，使通譯的工作不但困難，而且有些重要地方，根本上簡直不可能。最顯著的則是偶文對句，例如聊齋志異的

有花有酒春常在，無月無燈月自明。

這樣一組一組成雙作對的上下句，譯以長短不齊的西字，是何景象，不難預知。但譯者似乎有了辦法，英譯聊齋這兩句是：

With wine and flowers
we chase the hours,
In one eternal Spring;
No moon, no light to
cheer the night,
Thyself that ray must
bring.

成爲一首很好的短詩，渾身是「韻」，句是「叶韻」，節是「叠韻」，鏗鏘動聽，朗朗上口，雖然韻調十足，怎奈無法配成偶文。雖然不是偶文，上下兩句又分長短四行，大致勻整，亦就只可如此了，其苦心孤詣，與我國民衆之以「韻」代「偶」者，可算同病相憐。「偶」，是人的作文程度不夠，或者根本沒有用過對偶文的心。西人之以「韻」代「偶」，則是他們的文字，根本無對偶之可能。他們所謂Couplet只要兩個句子（或詞）意義形態似乎成爲「一雙」的樣兒，但永不能有對聯，其Couplet亦不能分張或分懸，如中國的門對及楹帖之式。

社會服務

讀者諮詢·法律釋疑·

妻子不淑丈夫受累　脫離關係各奔前程

▲徐源問：鄙人十歲時，經人介紹聘同鄉張姓女爲室，民國廿二年結婚，嗣和睦，後因家境困迫，時遭張氏侮辱，後鄙人來滬就業，仍按月寄錢回家。詎料張氏藉此些少金錢，不能度日，乃任意揮霍，且有捲逃企圖，鄙人迫不得已，商得其家長同意，於廿八年脫離夫妻關係，所有離婚手續均由外祖父趙氏代理，張氏家長出立領據一紙，並附出洗帖一百十元了事。今有法律疑問數則，請賜答爲感：㊀退婚手續由外祖代簽，在法律上是否有效？㊁合法手續應如何辦理？㊂張氏所立領據業已遺失，用何補救？㊃鄙人如另與他女結婚，彼方有無干涉否？㊄雙方互涉訟時，可否以信件作爲證據？㊅張氏改嫁後現有小孩，可否作證？

【傳況蘇律師答】㊀趙氏代理簽押於離婚字約本人予以授權追認自屬有效。㊁由兩造當事人邀約二人以上之證人補立協議離婚字約。㊂該領據遺失只須有事實之證明不生問題。㊃兩願離婚手續簽名蓋章更與他人結婚不受拘束。㊄信件只足證明其有此事實而與本件無關。㊅張氏之嗣子女更屬無稽干預。

徵詢

▲養兎與養雞

㊀本報蘇州讀者周銘君函稱：讀者欲集資創辦一小規模之養兎場，現需購進種兎一批，上海以及京杭一帶有否規模較大之養兎場？如有知者，敬希賜函告知。通訊處：蘇州葑門外斜塘鎮東市永順糧食行。

㊁本報上海讀者溥宗舜君函稱：鄙人欲業添飼養兎子以爲副業，欲購奇種拉毛用種兎及希望有經驗之養兎專家賜予指示，敬希各界人士賜教。

代郵

來淮　申報館稱轉部社會服務科轉來合端本年二月十九日致該報編者函一件，關於查詢郵局匯率事項。查郵局爲服務並便利公衆計，業已將匯率儘量減低。過來各行內匯行市普遍高昂，尤以匯往閩粵等地區爲甚，郵局不得不參酌行市收取匯費，以免兌付困難。惟各地匯率係隨時變更，來函內稱：「郵局把華南（閩粵）各地的匯款匯率提得那麼高，有的地方高達百分之十八」等情，擬請將交匯款項日期，匯款數目，匯票號碼，發匯局名，兌付局名等開示過局，俾便查究。如有浮收匯費情事，自當將浮收之匯數如數退還，並將經辦人員懲處。至公私機關服務人員瞻家款項及子女教育費，按照中交農四行聯合總處之規定，僅限由本局及其他行局各地分支機構間辦理，各地郵局並不承辦。相應函復，即希查照爲荷！此致李子丹先生　郵政儲金匯業局

㊁本報李寶讀者成繼明君函稱：鄙人擬索取，但好鵝種一時無從購得，聞滬地有良種供售，惟不知地址。爲特函請披露，以代徵詢。如有知者，祈賜函告。通訊處：麥賽南榜長興太肉莊。

胡迪昭鳴謝

敬啓者：迪前此慘遭人誣陷，幾喪生命，幸蒙程律師孟明義務代爲辯護，暨新聞界榮友社同人士主持正義，多方聲援；上海市醫院聯合會等並惠予經濟上之資助。古道熱腸，高情厚誼，實令迪五內銘心，沒齒不忘，謹此鳴謝，藉申微忱。

大衆託兒所徵收託兒

本市小兒科內科醫師蔣賀民王家良等爲解除婦女們育兒之困難，爰於診餘，秉幼吾幼以及人之幼之旨，創辦「大衆託兒所」，用現代科學方法，教養兼施，爲民族培育幼苗，爲家庭增進幸福，適應社會之需要，所址本市陝西南路二七一弄A字一號，現已開始收託二歲至六歲之男女兒童，章程備索，並歡迎各界人士前往參觀。

崑山三家村陸伯英懸賞尋娘
待領
申報分類廣告
聘請家庭教師
菁華劇團
徵求
吳天興商行
那保陰媒
X光
舊木器
鋼琴
綢
股票
一中西藥行
維新當
賽璐珞
染料顏料
六合公司
精華商行
美琪藥房
中振大藥房　高價徵求 STREPTOMYCIN　ORETON 10.25mg　PENICILLIN Lilly　LEXTRON 84 1/s　BETALIN 50.100mg
福利西藥行
大方藥房
柴油脚
名項
久安西藥行
三光華西藥行
協華西藥行
薄荷糖
萬利西藥行
市房空地廉讓
出賣廠房及舊機器生財鐵木桶
空倉庫招頂
大華集團結婚
ROCKSON Calc. Gluconate with Vitamin D Tab.
精酒
營業
名和
高尚空地
安遠路運柩所
萬安公墓
裕記運輸行
松香水
惠大聯合批發所
華新行精酒
顯微鏡
出售　馬蘭記
宋桂記
徐成記
運來福
鴻運記
中華郵工函授學校
正明函授
出清存貨
上海滋美醬料廠
急讓
曠哩港香
遺失
聲明
雙眼
康健

金都 國際 新光 黃金 巴黎

今天五大戲院同時隆重獻映

時間：金都 國際 光新 黃金 二四六九時 453015半 ／ 巴黎 二四六九時 4545半（各上午十時預售）

抗戰史上壯烈轟烈的一頁！

天天狂滿！

上海人親切有味本片

歐陽莎菲 陳天國

·初次携手領銜合作·

劉張施章關李 犖琬子志直宏達晶潔（合演）

偷渡還鳳 竊取機密 赴湯蹈火 完成使命

「小北京」衣雪艷 客串主演

大上海

今天 二四六九 時時時時 15半45正

鐵島蕩天 炸彈滿天 潛艇滿江沉 血水滿江紅

約翰迦斐爾 主演

南姍考門爾 麥雷蓉賽 合演 非常間諜作 身入魔窟秘探幕

片上中文字幕

虎口餘生

最後四場

拳打第五縱隊 鎗擊希魔餘孽

金門·大上海 明天兩院獻映

藝術大師 華德狄斯耐攝製 經年大貢獻

豪華五彩價值連城音樂鉅製

十齡神童 寶貝狄斯科 七齡女童 露娜潘登 聯合主演

卡通動物 小白兔 小狐狸 小黑熊

金童玉女

愛聽神話故事 心喜冒險漫遊 生性活潑好動

怒牛猛撞悲身死 小兒女一片天真熱情！

六大名歌曲曲動聽

聖籟感召慶重生 父母親淡漠無恩冷峻甦愛！

十一大本一次映全

金門

最後四場 二四六九 時時時時 15半45正

捲入戀愛漩渦 甘作妝台奴隸

賈克卡遜

葛蕾西 潘兒德 凱瑟琳 拉潘 合演 同演歌唱 凡不合愛情巨片

半夜歌聲

片上中文字幕

滬光 麗都 平安

今三院共同獻映

滬光麗都 二四七九 15時15半 ／ ·平安· 二四六八 15時4半15時

身高七十丈 六猩猩王 金剛出現／

一兩臂伸 半天升黑

全新拷貝 再版發行

金剛

光陸

三場 二五九 時時時 半半正

大文豪狄更斯名著

哈德 威烈 台德 龐 安 絲霍 莎莉

三大明星合演超特巨片

人間地獄

上片印有中文字幕

辣斐

今天四場 二四六九 15時45時

葉鳳黛卡洛主演五彩歌舞片

六宮粉黛

今起全部對號入座

大滬

二時半 五時 八時半

武打 間諜片

偵探

下集 黑面虎

希爾瓜 牙一網 打盡

金城 文化會堂

今天兩院同時獻映

十惡不赦 混世電魔王／

喪天害理 橫行不法 無惡不作

漢門勃立克斯

主演 驚心動魄 海陸空 科學戰鬥 打武 奇情 巨片

閃電大盜

電光一閃 搖身一變

殺人於千里外／決死於帷幄中／

三角飛機滿天亂飛 原子怪彈遍地亂轟

本片在海一之擁而抗藥自演至保絕緊驚動

大華

光連二四 榮映六場 二四七九 15時45半

伊漱蕙蓮絲 伊昂然進入第五週

最後兩天

紅袖傾城

金都

二時 六時 九時15 ／ 四映

一江春水向東流

八年離亂 天亮前後

美琪

今天 二四六九 三時時 時刻半15

伊羅 諾碧 保羅 利亨 與麗 蘭佛哈

魂牽夢縈

內心苦痛 姊妹情份 自我犧牲

世界名著「簡娘」「魂離恨天」兩姊妹作家傳記

片上加印字幕

南京

今天祇有四場 二四六九 三時時時 時刻半15

猛虎鑽進了色情的牢籠

片上中文字幕

鮑嘉 史谷德

血海仇

南京 明天起開映

十不的霸利這絲裏妖，下情愛 惡赦悲，用盤洞的精佈了絲網

埃德門奧勃林 愛拉蕾恩絲 惠廉班迪克斯

合演緊張奇情偵探香艷傑作

蜘蛛美人

美人，肉計，鬼計，苦計多端 天罡，煞，地星，惡星逞能

國光

皇后

今天夜日 四場 獻映

卜萬蒼 導演

貂蟬

顧蘭君 金山 顧而已

三大紅星·全盛時代·聯合主演

即在埠三戲院重映

片上加印中文字幕

後日起

米高梅 春季攻勢第一砲

教育倫理文藝無上巨製

綠年華

却斯柯本 湯姆屈萊克 蓓白莉泰勒 田史托威爾

烈士血

亨利方達

烈士血

卡爾登 杜美

今天兩院榮譽獻映

紅粉恩仇記

豪華五彩 大十二本 片上中文字幕

瑪格蘭洛芙 潘德茜綠珈

大光明 國泰

今天同時獻映

桃樂珊拉摩

彩虹島

全部五彩 眼目清涼！骨節酥烊！心胸舒暢！

大百萬金

百萬金 精煉 葉金鈹 玉

中國華明烟公司 出品

第一流名烟

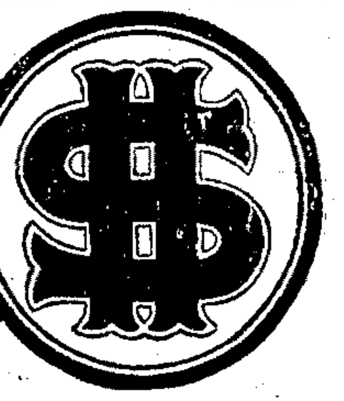

空中書場 1420K.C.

海光

片約有 今天 八時半

鐵騎劫美

黑面虎

大都會

夜半歌聲

松花江上

亞家

荒林騎俠

國聯

五彩 武俠 奇情 巨片

紅人魂

下期 戰地虎兒

光華

今天四場

家

全新考貝

虹光

韋斯穆勒 泰山漫遊眾香國

泰山漫遊眾香國

永安

最後兩天

空谷芳草

銀都

東南大戲院原址

銀都大戲院

（不日開幕）

請注意開幕日期及獻映名片

出賣？

女者

洪深 鄭小秋 聯合導演

歐陽予倩 舒適 朱琳 主演

下期五大戲院同時獻映

浮生六記

舒適 沙莉 主演

實鉅電片

中央

誰是母親

派克

桃源艷跡

明星

長陵怨

漁娘

龍門 T.86175

皇后

國魂

國泰

夜奔

蘭心

金粉婚姻

蓬萊 新新

松花江上

滬東 泰山

呂四娘

上海 百老匯

義犬之子

民光

泰山出險

滬西 西山

夜店

天蟾舞台

今天夜戲驚人雙齣

中國大戲院

今天夜戲 明天夜戲

十道本

馬義救主

共舞台

今夜隆重獻演

蜀山劍俠傳

場場客滿

大舞台

紅極

大俠英烈傳